



2025

RAPORT

O STANIE GMINY



SPIS TREŚCI

WSTĘP	4
CZĘŚĆ I – DZIAŁALNOŚĆ GMINY BOGUCHWAŁA	7
1. Charakterystyka Gminy Pod Względem Demograficznym	7
2. Jednostki Pomocnicze.....	9
3. Organizacje Pozarządowe	12
3.1. Miejska Rada Seniorów w Boguchwałe.....	14
3.2. Młodzieżowa Rada Miejska w Boguchwałe	17
4. Finanse Gminy	20
4.1. Informacje ogólne	20
4.2. Dochody	20
4.3. Wydatki	23
4.4. Wydatki inwestycyjne	25
4.5. Informacja o stanie należności i zobowiązań	29
4.6. Realizacja przychodów i rozchodów	29
4.7. Zadłużenie	30
5. Gospodarka Nieruchomościami i Mienie Komunalne	31
5.1. Informacje ogólne	31
5.2. Ład przestrzenny	32
5.3. Wykaz działek nabytych na rzecz gminy Boguchwała w 2025 r.	37
5.4. Informacja dotycząca sprzedaży działek z zasobu mienia gminy Boguchwała w 2025 roku	44
6. Infrastruktura Techniczna I Komunalna	45
6.1. Wodociągi.....	45
6.2. Kanalizacja	46
6.3. Drogi i chodniki	47
6.4. Inwestycje drogowe.....	49
6.5. Inwestycje – Mała Architektura	52

6.6. Zielono-niebieska infrastruktura	53
6.7. Oświetlenie	53
6.8. Transport publiczny	54
7. Gminne Spółki Komunalne	54
7.1. Towarzystwo Budownictwa Społecznego w Boguchwale	54
7.2. Gospodarka Komunalna Sp. z o. o.	58
7.3. Boguchwalskie Forum Rozwoju Sp. z o.o.	63
7.4. SIM Podkarpacie.....	67
8. Ochrona Środowiska i Gospodarka Odpadami.....	69
8.1. Walory środowiskowe.....	69
8.2. Obszary prawnie chronione.....	70
8.3. Atrakcje przyrodnicze.....	75
8.4. System odprowadzania ścieków	78
8.5. System gospodarki odpadami komunalnymi.....	79
8.6. Edukacja ekologiczna	80
9. Edukacja	85
9.1. Działalność żłobków	85
9.2. Przedszkola	86
9.3. Szkoły Podstawowe	87
9.4. Liceum	91
9.5. AWANS ZAWODOWY NAUCZYCIELA	93
9.6. Baza lokalowa – wyposażenie	95
9.7. Wyniki egzaminów	97
9.8. Organizacje młodzieżowe	101
9.9. Stypendia	102
10. Promocja Gminy, Kultura, Sport i Rekreacja.....	103
10.1 Gminne Instytucje Kultury	103
10.2 Wydarzenia sportowe	121
10.3. Kluby sportowe	123

10.4. Infrastruktura sportowa.....	126
10.5. Inwestycje w infrastrukturę sportową w 2025 r.	127
10.6. Działalność promocyjna	128
10.7. Miasta partnerskie	131
11. Działalność MOPS	132
11.1. Informacje ogólne.....	132
11.2. Charakterystyka zadań i wydatków	133
12. Bezpieczeństwo Publiczne	145
12.1. Straż Miejska w Boguchwale	145
12.2. Ochrona przeciwpożarowa	147
12.3. Zarządzanie kryzysowe i obrona cywilna.....	148
12.4. Cyberbezpieczeństwo	149
12.5. Dostępność w Urzędzie Miejskim w 2025 roku	150
13. Realizacja Strategii, Programów i Planów.....	152
13.1. Gminny Program Ochrony i Profilaktyki Zdrowia	152
13.2. Gminny Program Profilaktyki I Rozwiązywania Problemów Alkoholowych Oraz Przeciwdziałania Narkomanii.....	152
13.3. Gminny Program Współpracy Z Organizacjami Pozarządowymi	153
13.4. Projekty realizowane w 2025 r.	157
CZĘŚĆ II – REJESTR UCHWAŁ.....	196
CZĘŚĆ III – REALIZACJA FUNDUSZU SOŁECKIEGO.....	202

Szanowni Państwo!

Raport o stanie Gminy Boguchwała za 2025 rok przedstawia podsumowanie działań samorządu oraz najważniejszych wydarzeń i procesów, które miały wpływ na funkcjonowanie gminy w minionym roku. Dokument obrazuje sytuację finansową, społeczną i inwestycyjną Gminy Boguchwała, a także pokazuje kierunki rozwoju realizowane przez samorząd we współpracy z mieszkańcami, jednostkami organizacyjnymi oraz lokalnymi instytucjami.

Raport obejmuje najistotniejsze obszary działalności gminy, w tym finanse publiczne, rozwój infrastruktury, edukację, kulturę, sport, ochronę środowiska i politykę społeczną. Przedstawia również działania podejmowane w zakresie realizacji strategii rozwoju oraz bieżących zadań samorządowych.

Rok 2025 był kolejnym okresem intensywnego rozwoju Gminy Boguchwała. Utrzymał się trend wzrostowy liczby mieszkańców, co w dużej mierze było efektem napływu nowych osób osiedlających się na terenie gminy. Rosnące zainteresowanie zamieszkaniem w Boguchwale potwierdza atrakcyjność naszej gminy jako miejsca do życia, inwestowania oraz prowadzenia działalności gospodarczej. Martwi jednak coraz mniejsza liczba urodzeń.

Sytuacja finansowa gminy jest stabilna. Budżet został wykonany z nadwyżką, przy realizacji dochodów przekraczającej 100% planu oraz wykonaniu wydatków na poziomie ponad 93%. Jednocześnie po raz kolejny zostało zmniejszone zadłużenie gminy - obecnie do kwoty 32,1 mln zł. Łączna wartość wydatków majątkowych przekroczyła 36 mln zł, co pozwoliło na realizację wielu ważnych przedsięwzięć inwestycyjnych. Największe środki przeznaczono na budowę i modernizację dróg, na które wydatkowano ponad 17 mln zł. Znaczące nakłady objęły także gospodarkę komunalną i ochronę środowiska, gdzie wydatki wyniosły 6,4 mln zł. Na inwestycje związane z oświatą przeznaczono ponad 640 tys. zł, natomiast modernizacja Domów Kultury w Niechobrzu, Zarzeczcu i Mogielnicy kosztowała ponad 414 tys. zł. Ważnym elementem działań inwestycyjnych były również przedsięwzięcia związane z bezpieczeństwem mieszkańców – ponad 2,4 mln zł przeznaczono na zakup sprzętu w ramach programu Ochrony Ludności i Obrony Cywilnej, modernizację magazynów OC oraz budowę ujęć wody.

Jednym z głównych kierunków rozwoju gminy pozostaje wspieranie budownictwa mieszkaniowego oraz przedsiębiorczości. W 2025 roku złożono 1813 wniosków o wydanie warunków zabudowy, co świadczy o dużej aktywności inwestycyjnej mieszkańców i zainteresowaniu osiedlaniem się na terenie gminy. Ale też jest skutkiem uruchomionej

procedury uchwalania planu ogólnego gminy. Już dzisiaj wiadomo, że wiele działek w nowym planie może zostać pozbawionych możliwości zabudowy. Mieszkańcy starają się więc uzyskać decyzję o warunkach zabudowy jeszcze na dotychczasowych zasadach. Kontynuowano również działania związane z rozwojem budownictwa wielorodzinnego. Towarzystwo Budownictwa Społecznego w Boguchwale oddało do użytkowania kolejny budynek mieszkalny i zaczęło budować następny. Gmina jest także udziałowcem spółki SIM Podkarpacie, która kończy właśnie budowę pierwszych trzech bloków z 225 mieszkaniami i planuje budowę kolejnych 704 mieszkań dostępnych w formule atrakcyjnego cenowo najmu. W 2025 roku rozpoczął się nabór wniosków dotyczących najmu mieszkań w 11 blokach realizowanych w ramach II i III etapu inwestycji.

Istotnym obszarem działalności samorządu była edukacja. W przedszkolach na terenie gminy opieką objętych było 990 dzieci, co oznacza wzrost w stosunku do roku poprzedniego. Do szkół podstawowych uczęszczało 1895 uczniów, czyli o 167 więcej niż rok wcześniej, natomiast w Liceum Ogólnokształcącym naukę pobierało 193 uczniów. Wydatki bieżące na oświatę przekroczyły 61 mln zł. Samorząd konsekwentnie inwestował zarówno w poprawę warunków nauki, jak i rozwój zaplecza edukacyjnego. Przeprowadzono remonty sal w Szkole Podstawowej w Raclawówce, Szkole Podstawowej nr 1 w Niechobrze, Szkole Podstawowej w Boguchwale oraz Zespole Szkół w Kielanówce. W Szkole Podstawowej nr 2 w Niechobrze wyremontowano kuchnię, natomiast w Szkole Podstawowej w Nosówce przebudowano kanalizację. Łączna wartość inwestycji w infrastrukturę oświatową wyniosła ponad 640 tys. zł. Wysokie wyniki egzaminów ósmoklasistów i matur potwierdzają dobrą jakość kształcenia w gminnych placówkach. W minionym roku przyznano również 241 stypendiów burmistrza za osiągnięcia naukowe i wysokie wyniki w nauce.

Znaczącą rolę w życiu lokalnej społeczności odgrywały również kultura i sport. Na działalność kulturalną przeznaczono blisko 6,6 mln zł. Środki te pozwoliły na funkcjonowanie instytucji kultury, organizację zajęć, prowadzenie zespołów artystycznych oraz przygotowanie licznych wydarzeń integrujących mieszkańców. Wśród nich znalazły się m.in. Dni Gminy Boguchwała, Dożynki, Gminny Dzień Kobiet, MotoShow Boguchwała oraz Gminny Dzień Seniora. Działalność Gminnej Biblioteki Publicznej została doceniona tytułem Lidera Zaufania Mieszkańców, przyznany podczas gali finałowej w Warszawie. W ramach inwestycji zrealizowano modernizację elewacji Domu Kultury w Niechobrze, przebudowę Domu Kultury w Zarzeczcu oraz modernizację placu przy Domu Kultury w Mogielnicy.

W obszarze sportu środki przeznaczano przede wszystkim na utrzymanie infrastruktury sportowej i rekreacyjnej oraz wsparcie lokalnych klubów i stowarzyszeń. Na bieżące funkcjonowanie tego obszaru wydatkowano 7,5 mln zł. Na terenie gminy działa obecnie 6 klubów piłkarskich, akademii piłkarska oraz sekcje piłki siatkowej kobiet i mężczyzn,

kolarstwa, boksu, judo i akrobatyki. Inwestycje sportowe o wartości około 4,5 mln zł obejmowały przede wszystkim modernizację kompleksu basenów w Boguchwale oraz modernizację Orlika.

Miniony rok pokazał, że Gmina Boguchwała konsekwentnie wykorzystuje swój potencjał i skutecznie realizuje założone cele rozwojowe. Osiągnięte rezultaty są efektem współpracy wielu osób i środowisk zaangażowanych w funkcjonowanie samorządu. Słowa podziękowania kieruję do Rady Miejskiej, sołtysów, przewodniczących rad osiedli, pracowników szkół, instytucji kultury, spółek komunalnych, organizacji społecznych oraz pracowników Urzędu Miejskiego i jednostek organizacyjnych za ich codzienną pracę, zaangażowanie i współtworzenie rozwoju Gminy Boguchwała.

Z poważaniem

Wiesław Kąkol

Burmistrz Boguchwały

CZĘŚĆ I – DZIAŁALNOŚĆ GMINY BOGUCHWAŁA

1. Charakterystyka Gminy Pod Względem Demograficznym

Gminę Boguchwałę tworzy 10 miejscowości: miasto Boguchwała oraz sołectwa: Kielanówka, Lutoryż, Mogielnica, Niechobrz, Nosówka, Raclawówka, Wola Zgłobieńska, Zarzecze i Zgłobień, liczących **21 255 mieszkańców** (stan na 31 grudnia 2025 r.).

Łączna powierzchnia gminy wynosi **8 897 ha**. Najliczniejszą miejscowością w gminie jest miasto Boguchwała - 6 079 mieszkańców. Największy pod względem powierzchni Niechobrz, o powierzchni 1579,04 ha, liczy 2 987 mieszkańców, a najmniejsze Zarzecze, z 257,99 ha powierzchni, 602 mieszkańców.



Tabela 1. Liczba osób zameldowanych na pobyt stały i czasowy z podziałem na miejscowości stan na 31.12.2025 r.

MIEJSCOWOŚĆ	LICZBA MIESZKAŃCÓW
Boguchwała	6079
Lutoryż	1782
Mogielnica	1508
Niechobrz	2989
Nosówka	1533
Raławówka	1696
Wola Zgłobieńska	1594
Zarzecze	602
Zgłobień	1562
Kielanówka	1912
RAZEM	21255

Tabela 2. Struktura wiekowa w 2025 r.

GRUPY WIEKOWE	OGÓŁEM	KOBIETY	MĘŻCZYŹNI
wiek przedprodukcyjny: 0-17	4 316	2 355	1 961
wiek produkcyjny: 18-59 kobiety 18-64 mężczyźni	12 843	6 012	6831
wiek poprodukcyjny: > 60 kobiety > 65 mężczyźni	4 096	2 649	1 447
RAZEM	21 255	11 016	10 239

Wykres 1. Dynamika wzrostu liczby mieszkańców w latach



Tabela 3. Urodzenia i zgony w 2025 r.

MIEJSCOWOŚĆ	URODZENIA	ZGONY
Boguchwała	37	64
Lutoryż	15	21
Mogielnica	12	16
Niechobrz	25	20
Nosówka	6	7
Raławówka	13	14
Wola Zgłobieńska	10	16
Zarzeczce	4	7
Zgłobień	2	14
Kielanówka	14	12
SUMA	138	191

2. Jednostki Pomocnicze

Gmina Boguchwała składa się z 13 jednostek pomocniczych, dziewięciu sołectw oraz miasta Boguchwała podzielonego na cztery osiedla.

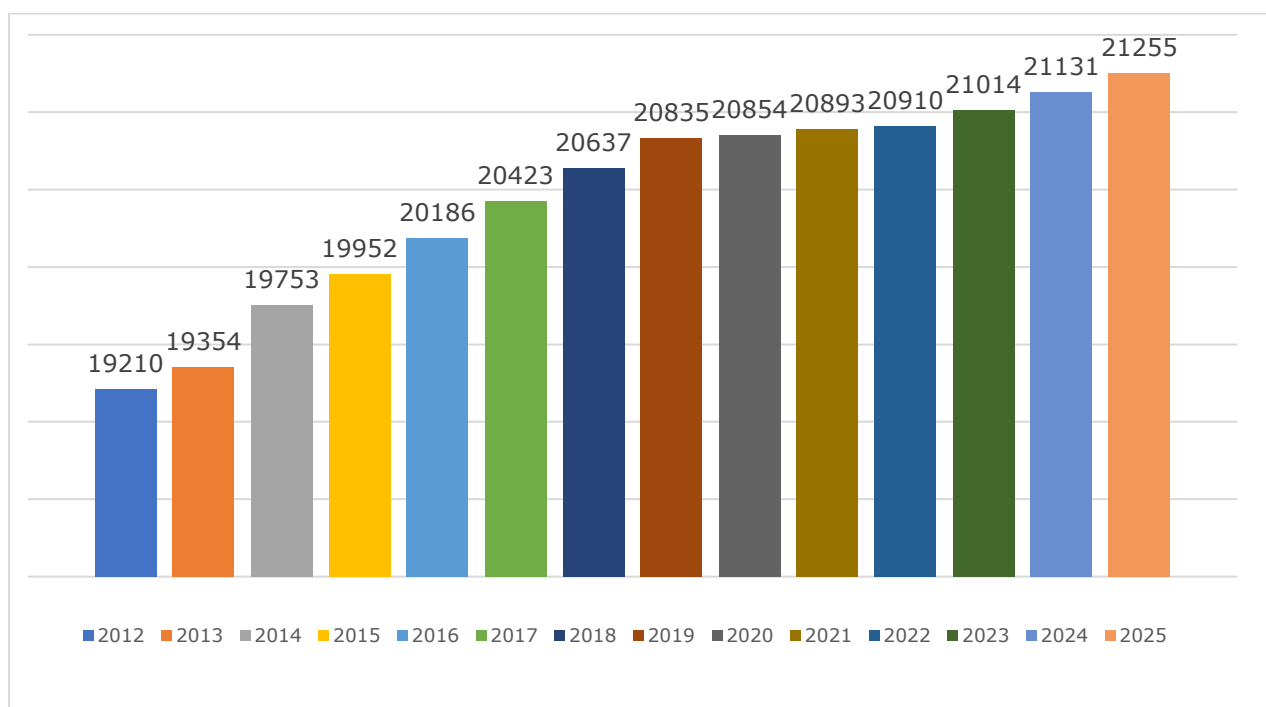
Tabela 4. Członkowie jednostek pomocniczych - Kadencja 2024-2029

Osiedle Boguchwała Centrum		Osiedle Boguchwała Dolna	
Przewodniczący Zarządu Osiedla	Alicja Furman	Przewodniczący Zarządu Osiedla	Paweł Rusiecki
Zarząd Osiedla	Szymon Hendzel	Zarząd Osiedla	Łukasz Broda
	Eugeniusz Brudz		Katarzyna Cichowicz-Skała
	Wojciech Kalandyk		Przemysław Rusiecki
	Andrzej Pilecki		Bogusława Jakubowska
	Marek Pokrywka		Paweł Borowiec
	Jadwiga Seredyńska		Tomasz Pietraszek
	Marek Waloch		
Osiedle Boguchwała Gaj		Osiedle Boguchwała Górna	
Przewodniczący Zarządu Osiedla	Maria Czerwińska	Przewodniczący Zarządu Osiedla	Marcin Szalacha
Zarząd Osiedla	Maciej Burnatowski	Zarząd Osiedla	Paweł Bielat
	Grzegorz Byjós		Daniel Buż
	Jurek Nawrot		Tadeusz Błażejewski
	Piotr Skotniczny		Iwona Drozd
	Paweł Soboń		Jerzy Lenartowicz
			Łukasz Witek
	Justyna Wojtyna-Stawarz		
Sołectwo Kielanówka		Sołectwo Lutoryż	
Sołtys	Maciej Sobotowski	Sołtys	Grzegorz Wojewoda
Rada Sołecka	Robert Błażej	Rada Sołecka	Dariusz Broda
	Wioletta Błażej-Kaszuba		Agnieszka Kuleszczyk
	Łukasz Kielar		Małgorzata Kawa
	Franciszek Kloc		Marcin Budnik
	Anna Sobotowska		Anna Wolska
	Teresa Szuryga		Stanisława Budzik
	Janusz Świder		Marian Jacek
Sołectwo Mogielnica		Sołectwo Niechobrz	
Sołtys	Maria Niedziałek	Sołtys	Marian Kawa
Rada Sołecka	Ireneusz Pączek	Rada Sołecka	Bożena Chmiel
	Bogdan Pączek		Zofia Czech
	Agnieszka Borowska		Jacek Rak
	Aleksandra Cynar		Robert Szałkiewicz

	Andrzej Obuch		Maria Bieniek
			Józef Pieniżek
			Agata Lantenszeger
			Jerzy Mazur
			Urszula Gębarowska
			Monika Rzepka-Bielecka
Sołectwo Nosówka		Sołectwo Raclawówka	
Sołtys	Stanisław Bębenek	Sołtys	Ewa Puzyniak
Rada Sołecka	Janusz Jarołowicz	Rada Sołecka	Seweryn Głazowski
	Piotr Bobeł		Bogusława Chmiel
	Ewa Urban		Robert Lelek
	Lucyna Pałka		Wiesław Bać
	Renata Byjoś		Wojciech Rzucidło
	Stanisław Róg		Katarzyna Bereś
	Krzysztof Świder		Sylwia Kowal
Sołectwo Wola Zgłobieńska		Sołectwo Zarzecze	
Sołtys	Roman Krupa	Sołtys	Joanna Pietrzyk
Rada Sołecka	Maria Mędrygał	Rada Sołecka	Artur Konrad
	Piotr Wójcik		Maciej Patryn
	Zyta Franczyk		Mirosław Bogaczyk
	Wiesław Ziomek		Rafał Wilk
	Urszula Michno		Daniel Potęcki
	Roman Skiba		Stanisław Bucior
	Gabriela Grobelny		Dorota Czech
Sołectwo Zgłobień			
Sołtys	Łukasz Hudzik		
Rada Sołecka	Wiesław Toś		
	Łukasz Buda		
	Jacek Kościak		
	Magdalena Kotla		
	Paweł Świder		
	Stanisław Worosz		
	Zbigniew Pizło		



Dzień Soltysa 2025 r.

3. Organizacje Pozarządowe

Lista organizacji pozarządowych działających na terenie Gminy Boguchwała:

- 1) Stowarzyszenie Emerytów i Rencistów „Aktywny Senior” Gminy Boguchwała,
- 2) „Stowarzyszenie Kultury, Tradycji i Nowoczesności Wielu Pokoleń” z siedzibą w Zgłobniu,
- 3) Towarzystwo Miłośników Tańca Klub Tańca Towarzyskiego „Dżet Rzeszów-Boguchwała”,
- 4) Towarzystwo Przyjaciół Liceum Ogólnokształcącego w Boguchwale,
- 5) Fundacja „Podaruj Miłość”,
- 6) Stowarzyszenie Pomocy Osobom Niepełnosprawnym Gminy Boguchwała,
- 7) Stowarzyszenie Sportowo-Turystyczne „Lubcza” z siedzibą w Raclawówce,
- 8) Stowarzyszenie „FIGHT FUN” Niechobrz,
- 9) Podkarpackie Towarzystwo Zachęty Sztuk Pięknych z siedzibą w Boguchwale,
- 10) Stowarzyszenie „Inicjatywa Młodych” w Raclawówce,
- 11) Stowarzyszenie Współpracy i Rozwoju „Progres” Mogielnica,
- 12) Klub Przedsiębiorców Gminy Boguchwała,
- 13) Stowarzyszenie Krzewienia Kultury Zespół Pieśni i Tańca Kompanija z Boguchwały,
- 14) Stowarzyszenie Rewitalizacji Dziedzictwa Kultury Narodowej oraz Działalności Charytatywnej przy parafii św. Stanisława Biskupa Męczennika w Boguchwale,
- 15) Stowarzyszenie Rozwoju Oświaty Gminy Boguchwała,
- 16) Stowarzyszenie Kobiet „Kultura Razem z Tradycją” w Niechobrz,
- 17) Koło Gospodyń Wiejskich w Zarzeczcu,

- 18) Koło Gospodyń Wiejskich w Nosówce,
- 19) Koło Gospodyń Wiejskich w Raclawówce,
- 20) Koło Gospodyń Wiejskich w Lutoryżu,
- 21) Koło Gospodyń Wiejskich w Kielanówce,
- 22) Koło Gospodyń Wiejskich Mogielnica,
- 23) Koło Gospodyń Wiejskich w Niechobrze,
- 24) Koło Gospodyń Wiejskich w Woli Zgłobieńskiej,
- 25) Koło Gospodyń Wiejskich w Zgłobniu,
- 26) Zakładowy Klub Sportowy „Izolator” Boguchwała,
- 27) Ludowy Klub Sportowy „Iskra” Zgłobień,
- 28) Ludowy Klub Sportowy „Jedność” Niechobrz,
- 29) Ludowy Klub Sportowy „Grom” Mogielnica,
- 30) Ludowy Klub Sportowy „Płomyk” Lutoryż,
- 31) Klub Sportowy „Novi” Nosówka,
- 32) Klub Jeździecki „Kresy” Raclawówka,
- 33) Uczniowski Klub Sportowy „Gimnasion” Boguchwała,
- 34) Uczniowski Klub Sportowy „Zajac” Zgłobień,
- 35) Gminna Akademia Piłkarska Boguchwała,
- 36) Ochotnicza Straż Pożarna w Boguchwale,
- 37) Ochotnicza Straż Pożarna w Lutoryżu,
- 38) Ochotnicza Straż Pożarna w Mogielnicy,
- 39) Ochotnicza Straż Pożarna w Niechobrze,
- 40) Ochotnicza Straż Pożarna w Nosówce,
- 41) Ochotnicza Straż Pożarna w Raclawówce,
- 42) Ochotnicza Straż Pożarna w Woli Zgłobieńskiej,
- 43) Ochotnicza Straż Pożarna w Zarzeczcu,
- 44) Ochotnicza Straż Pożarna w Zgłobniu,
- 45) Nosowiany
- 46) Fundacja Maja i Zbyś,
- 47) Stowarzyszenie rzeszowskieoldtimery.pl,
- 48) Polska Fundacja Motorsportu,
- 49) Fundacja Supru,
- 50) Fundacja Serce Poli,
- 51) Stowarzyszenie Przyjaciół Zwierząt „Cztery Łapy” w Boguchwale,
- 52) Fundacja SKM Spinus,
- 53) Stowarzyszenie Strzeleckie Spinus,
- 54) Stowarzyszenie Enduro MTB Podkarpacie,
- 55) Stowarzyszenie Miłośników Folkloru i Tradycji Ziemi Rzeszowskiej "KMIECIE",

- 56) Fundacja Pomocy Osobom Starszym, Niepełnosprawnym i Samotnym "Złoty Anioł",
- 57) Stowarzyszenie o Charakterze Strzeleckim Kolekcjonerskim i Rekonstrukcyjnym "Husarz",
- 58) Stowarzyszenie Winiarzy Podkarpacia,
- 59) Stowarzyszenie Szanse Niechobrz,
- 60) Stowarzyszenie "Podkarpacki Instytut E-rozwoju",
- 61) Stowarzyszenie "Z Wiedzą w Przyszłość",
- 62) Stowarzyszenie "Wędrówka" im. Agaty Budzyńskiej,
- 63) Stowarzyszenie "Człowiek & Natura",
- 64) Stowarzyszenie "Zakon Rycerzy Boju Dnia Ostatniego",
- 65) Stowarzyszenie Krzewienia Kultury Chrześcijańskiej "Boguchwała",
- 66) Podkarpackie Stowarzyszenie Agroturystyczne "Gospodarstwa Gościnne" Boguchwała,
- 67) Podkarpacka Izba Agro-Ekologiczna,
- 68) Polski Związek Hodowców Gołębi Poczтовых - Okręg Rzeszów,
- 69) Fundacja Okamgnienie.

3.1. Miejska Rada Seniorów w Boguchwale

Miejska Rada Seniorów w Boguchwale pełni funkcję organu o charakterze konsultacyjnym, doradczym oraz inicjatywnym wobec władz samorządowych w sprawach dotyczących osób starszych. Głównym celem jej działalności jest reprezentowanie interesów seniorów oraz podejmowanie działań na rzecz poprawy jakości życia osób starszych na terenie Gminy Boguchwała.

Do podstawowych zadań Miejskiej Rady Seniorów należy w szczególności:

- rozwijanie świadomości i umiejętności w zakresie udziału seniorów w życiu publicznym,
- zapobieganie marginalizacji oraz wykluczeniu społecznemu osób starszych,
- wspieranie aktywności społecznej, kulturalnej i obywatelskiej seniorów,
- inicjowanie działań w zakresie rozwoju mieszkalnictwa przeznaczonego dla osób starszych,
- podejmowanie inicjatyw w obszarze profilaktyki zdrowotnej oraz promocji zdrowego stylu życia wśród seniorów,
- przeciwdziałanie negatywnym stereotypom dotyczącym starości i osób starszych,
- wzmacnianie autorytetu seniorów oraz budowanie pozytywnych relacji wewnątrz i międzypokoleniowych,
- wspieranie i upowszechnianie różnorodnych form wypoczynku, aktywności fizycznej oraz dostępu do edukacji i kultury,
- propagowanie edukacji przygotowującej do okresu starości.



Miejska Rada Seniorów w Boguchwałe

Obecna kadencja Miejskiej Rady Seniorów obejmuje lata 2024-2027. Skład Miejskiej Rady Seniorów:

- Genowefa Bieda,
- Józef Buda (Wiceprzewodniczący),
- Adam Haba,
- Marian Jacek,
- Władysław Kotowicz,
- Antonina Lipin,
- Zofia Majer (Przewodnicząca),
- Henryk Siewierski,
- Zofia Wolska (Wiceprzewodnicząca).

Członkowie Miejskiej Rady Seniorów pełnią również regularne dyżury dla mieszkańców. Dyżury odbywają się raz w tygodniu w siedzibie Centrum Rozwoju Społecznego w Boguchwałe, gdzie mieści się siedziba Rady. Podczas dyżurów seniorzy mogą zgłaszać swoje potrzeby, problemy oraz propozycje działań na rzecz środowiska osób starszych.

Na rok 2025 budżet Miejskiej Rady Seniorów wynosił 75 000 zł, środki pochodziły z budżetu Gminy Boguchwała. W okresie sprawozdawczym Miejska Rada Seniorów w Boguchwałe podejmowała szereg inicjatyw mających na celu aktywizację osób starszych na terenie Gminy Boguchwała. Działania te realizowane były między innymi dzięki środkom

finansowym pozyskanym z budżetu gminy. Jednym z ważniejszych wydarzeń zorganizowanych przez Radę był **Gminny Dzień Seniora**.



Gminny Dzień Seniora 2025 r.

Wydarzenie zostało zrealizowane w ramach projektu **„Senior na Plus”**, dofinansowanego ze środków rządowego programu wieloletniego na rzecz Osób Starszych **„Aktywni+” na lata 2021–2025 (edycja 2025)**, który został przygotowany, złożony i rozliczony przez pracowników Urzędu Miejskiego w Boguchwale. Wkład własny do projektu pochodził z budżetu Gminy Boguchwała.

W ramach wydarzenia odbył się koncert pt. **„Tyle słońca – Tribute to Anna Jantar”**, poświęcony twórczości wybitnej polskiej artystki Anny Jantar. Organizacja koncertu była związana z przypadającą w bieżącym roku 75. rocznicą urodzin artystki oraz 45. rocznicą jej śmierci w katastrofie lotniczej.



Gminny Dzień Kobiet 2025 r.

Seniorzy uczestniczyli w różnych spotkaniach integracyjnych i uroczystościach okolicznościowych w sołectwach, wycieczkach krajoznawczych, wyjść do kina, teatru, filharmonii. Odbyła się wycieczka krajoznawcza do Pienińskiego Parku Krajobrazowego, spływ Dunajcem oraz wycieczka do Tatrzańskiej Świątyni Lodowej na Hrebienku w Tatrach Słowackich na Słowacji.

W sierpniu na Strzelnicy SPINUS w Lutoryżu, odbyło się spotkanie integracyjne dla seniorów z terenu Gminy Boguchwała. W ramach wydarzenia przeprowadzono szkolenie ze strzelectwa sportowego, które poprowadzili wykwalifikowani instruktorzy z Strzelnicy Powiatowej „Dycha” w Rzeszowie. Po części szkoleniowej uczestnicy, pod nadzorem instruktora, mieli możliwość spróbowania swoich sił w strzelaniu.



Szkolenie, strzelnica w Lutoryżu 2025 r.

Organizatorami wydarzenia byli: Miejska Rada Seniorów oraz Stowarzyszenie Emerytów i Rencistów „Aktywny Senior” Gminy Boguchwała. W przygotowanie i obsługę spotkania zaangażowana była również Fundacja SKM Spinus, będąca gospodarzem miejsca wydarzenia.

W Gminie Boguchwała po raz kolejny realizowany był program zabiegów rehabilitacyjnych dla osób powyżej 60. roku życia, w ramach Gminnego Programu Profilaktyki i Ochrony Zdrowia. Jego celem jest poprawa i podtrzymanie ogólnej sprawności osób z przewlekłymi lub pourazowymi schorzeniami narządu ruchu, układu kostnego i mięśniowego lub ośrodkowego/obwodowego układu nerwowego. W 2025 roku z programu skorzystało 87 osób i wykonano łącznie 3868 zabiegów, a zadanie realizował Niepubliczny Zakład Opieki Zdrowotnej Sokrates w Zgłobniu.

3.2. Młodzieżowa Rada Miejska w Boguchwale

Młodzieżowa Rada Miejska w Boguchwale działa na rzecz zwiększenia zainteresowania i zaangażowania młodych ludzi w sprawy publiczne na poziomie lokalnym. Rada umożliwia młodzieży udział w procesie podejmowania decyzji dotyczących ich społeczności, rozwija dialog z władzami samorządowymi oraz kształtuje umiejętności leaderskie i organizacyjne jej członków. Istnienie Młodzieżowej Rady pozwala na lepsze zrozumienie potrzeb młodych mieszkańców gminy i daje im realny wpływ na jej rozwój.

W 2025 roku Młodzieżowa Rada Miejska w Boguchwale kontynuowała swoją misję angażowania młodych ludzi w życie publiczne i współpracę z władzami samorządowymi. Odbyły się dwa posiedzenia. Działalność Rady rozpoczęła się od sesji inauguracyjnej, podczas której wybrano przewodniczącą, wiceprzewodniczących oraz ustalono główne kierunki działań na najbliższe miesiące. Przewodniczącą Młodzieżowej Rady Miejskiej została Nikola Polak, a funkcję wiceprzewodniczących objęli Szymon Tyśnicki i Lena Mazurkiewicz.

W skład Młodzieżowej Rady Miejskiej wchodzi: Szymon Tyśnicki, Lena Mazurkiewicz, Hubert Płonka, Nikola Polak, Gabriela Mac, Monika Kalembkiewicz, Karolina Szczudło, Patryk Migut, Amelia Węgrzyn, Jakub Wróbel, Maciej Kamyk, Amelia Bieda, Adrian Kowalski, Nikodem Pęczak, Anna Szczoczarz, Maria Mikłasz, Maciej Głodowski, Piotr Rzucidło, Dominika Rzepka, Miłosz Sanek, Oliwia Hudzik, Eryk Gdula, Tymoteusz Kobyłecki, Mateusz Wąs oraz Kacper Dubiel-Kot.



Młodzieżowa Rada Miejska w Boguchwale

Młodzieżowa Rada Miejska umożliwia młodzieży udział w procesie podejmowania decyzji dotyczących spraw młodzieżowych oraz konsultowanie pomysłów i rozwiązań przedstawianych przez dorosłych radnych i urzędników, co podnosi skuteczność realizowanych działań.

Na rok 2025 Młodzieżowa Rada Miejska otrzymała dotację w wysokości 10 000,00 zł, przeznaczoną na organizację wydarzeń skierowanych do młodzieży i rodzin, w tym:

- „Kino Letnie”,
- spotkanie strzelecko-sportowe,
- zakup kwiatów okolicznościowych.

We wrześniu na Strzelnicy SPINUS w Lutoryżu odbyło się spotkanie radnych Młodzieżowej Rady Miejskiej w Boguchwale. Spotkanie miało charakter integracyjny, edukacyjny

oraz sprawnościowo-umiejętnościowy, umożliwiając młodzieży rozwijanie kompetencji praktycznych i pracy zespołowej. W spotkaniu uczestniczyli Przewodniczący Rady Miejskiej, Dyrektor Miejskiego Centrum Kultury w Boguchwale oraz Dyrektor LOK Niechobrz.

Kolejne spotkania Rady pozwoliły na opracowanie i realizację ważnych inicjatyw. W dniach 11–12 kwietnia 2025 r. odbyło się „Wielkie Sprzątnięcie Gminy Boguchwała”, w które zaangażowali się mieszkańcy w różnym wieku. Radni uczestniczyli także w obchodach świąt narodowych, składając hołd bohaterom podczas uroczystości 3 maja i 11 listopada.



Gminne obchody 234. Rocznicy Konstytucji 3 maja 2025 r. oraz uroczystości 11 Listopada

W ramach wydarzeń kulturalnych zorganizowano Letnie Kino Plenerowe 9 sierpnia w Niechobrz, które przyciągnęło wielu widzów, a także dyskotekę na zakończenie wakacji w dniu 31 sierpnia w Miejskim Centrum Kultury w Boguchwale.



Kino plenerowe 2025 r.

4. Finanse Gminy

4.1. Informacje ogólne

Budżet Gminy Boguchwała na 2025 rok został uchwalony Uchwałą nr VIII.77.2024 Rady Miejskiej w Boguchwale w dniu 30 grudnia 2024 roku. W toku roku budżetowego dokonywano zmian dostosowujących plan do bieżących potrzeb oraz pozyskiwanych środków zewnętrznych. W budżecie ustalono dochody i wydatki oraz przychody i rozchody na poziomie:

1. Dochody budżetu na dzień 31 grudnia 2025 r. zostały zrealizowane w wysokości **163 122 307,32** zł, co stanowi 101,49% planu po zmianach wynoszącego 160 719 719,43 zł. Oznacza to, iż dochody wykonano powyżej zakładanego poziomu.
2. Wydatki budżetu zostały wykonane w kwocie **160 722 169,71** zł, tj. na poziomie 93,28% planu po zmianach ustalonego w wysokości 172 297 466,99 zł, co wskazuje na ich niższą realizację w stosunku do założeń.

Budżet ostatecznie zamknął się nadwyżką w kwocie 2 400 137,61 zł.

Osiągnięto wynik wykonania budżetu:

- nadwyżka budżetu **2 400 137,61zł**
- przychody ogółem **17 942 849,54zł**
- rozchody ogółem **5 298 750,00z**

4.2. Dochody

Plan dochodów ogółem Gminy Boguchwała na dzień 31.12.2025 r. wyniósł 160 719 719,43 zł, zaś wykonanie za 2025 rok wynosiło 163 122 307,32 zł, tj. 101,49%.

Tabela 5. Dochody uzyskane w 2025 r. według źródeł finansowania

	DOCHODY	PLAN PO ZMIANACH	WYKONANIE	% wykonania
	Dochody ogółem	160 719 719,43	163 122 307,32	101,49%
1.	Dochody bieżące, z tego:	136 054 199,16	137 774 279,42	101,26%
	dochody z tytułu udziału we wpływach z podatku dochodowego od osób fizycznych	69 372 008,70	69 372 008,70	100,00%

	dochody z tytułu udziału we wpływach z podatku dochodowego od osób prawnych	568 678,22	568 678,22	100,00%
	z subwencji ogólnej	24 266 446,36	24 266 446,36	100,00%
	z tytułu dotacji i środków przeznaczonych na cele bieżące	16 803 427,83	16 202 262,44	96,42%
	pozostałe dochody bieżące, w tym:	25 043 638,05	27 364 583,70	109,27%
	z podatku od nieruchomości	11 312 000,00	12 755 571,46	112,76%
2.	Dochody majątkowe, w tym:	24 665 520,27	25 348 027,90	102,77%
	ze sprzedaży majątku	200 000,00	168 193,00	84,10%
	z tytułu dotacji oraz środków przeznaczonych na inwestycje	24 285 670,27	24 998 965,01	102,94%

Tabela 6. Wykonanie dochodów budżetu Gminy Boguchwała w 2025 roku według działów klasyfikacji budżetowej

Dział	Nazwa działu	Plan na dzień 31.12.2025 r. w zł	Wykonanie za 2025 r. (w zł)	% Wykonania
010	Rolnictwo i łowiectwo	451 641,29	459 869,45	101,82%
400	Wytwarzanie i zaopatrywanie w energię elektryczną, gaz i wodę	22 612,00	22 612,00	100%
600	Transport i łączność	12 689 704,54	13 406 703,58	105,65 %
700	Gospodarka mieszkaniowa	1 046 470,00	1 186 390,65	113,37 %
710	Działalność usługowa	10 000,00	18 100,00	181,00 %
750	Administracja publiczna	715 484,36	713 268,37	99,69 %

751	Urzędy naczelných organów władzy państwowej, kontroli i ochrony prawa oraz sądownictwa	179 812,00	179 734,90	99,96 %
752	Obrona narodowa	2 192 591,10	2 192 591,10	100 %
754	Bezpieczeństwo publiczne i ochrona przeciwpożarowa	721 982,50	716 906,50	99,30 %
756	Dochody od osób prawnych, od osób fizycznych i od innych jednostek ...	85 671 786,00	87 822 227,55	102,51 %
758	Różne rozliczenia	28 807 925,10	28 676 758,05	99,54 %
801	Oświata i wychowanie	1 916 130,77	1 838 775,09	95,96 %
851	Ochrona zdrowia	0,00	1 204,10	-
852	Pomoc społeczna	3 208 087,05	3 295 213,91	102,72 %
853	Pozostałe zadania w zakresie polityki społecznej	60 000,00	23 283,00	38,81%
854	Edukacyjna opieka wychowawcza	83 03,00	71 336,20	85,92 %
855	Rodzina	10 659 139,97	10 646 795,13	99,88 %
900	Gospodarka komunalna i ochrona środowiska	11 385 414,75	11 002 257,41	96,64 %
921	Kultura i ochrona dziedzictwa narodowego	44 000,00	49 380,63	112,23 %
926	Kultura fizyczna	914 181,00	822 182,70	89,94 %
	OGÓŁEM:	160 719 719,43	163 122 307,32	101,49 %

4.3. Wydatki

Plan wydatków ogółem Gminy Boguchwała na dzień 31.12.2025 r. wyniósł 172 297 466,99 zł, zaś wykonanie za rok 2025 wynosiło 160 722 169,71 zł, tj. 93,28%. Szczegółowe wykonanie wydatków Gminy Boguchwała przedstawiono w tabeli poniżej.

Tabela 7. Podział wydatków budżetu Gminy

Rodzaj wydatków	Plan na 31.12.2025	Kwota wykonania	Udział w strukturze	% Planu
Wydatki bieżące	130 485 014,82 zł	124 445 931,30 zł	77,43%	95,37%
Wydatki majątkowe	41 812 452,17 zł	36 276 238,41 zł	22,57%	86,76%
SUMA	172 297 466,99 zł	160 722 169,71 zł	100,00 %	93,28%

Tabela 8. Podział wydatków budżetu Gminy

	PLAN PO ZMIANACH (w zł)	WYKONANIE (w zł)	% WYKONANIA
WYDATKI BIEŻĄCE	130 485 014,82	124 445 931,30	95,37%
WYDATKI MAJĄTKOWE	41 812 452,17	36 276 238,41	86,76%
w tym:			
1) wydatki jednostek budżetowych	85 827 507,19	80 695 014,86	94,02%
a) wynagrodzenia i składki od nich naliczone	53 503 763,23	51 904 210,90	97,01%
b) wydatki związane z realizacją zadań statutowych:	32 323 743,96	28 790 803,96	89,07%
2) dotacje na zadania bieżące	27 852 551,79	27 632 666,51	99,21%
3) świadczenia na rzecz osób fizycznych	13 150 105,35	12 886 662,89	98,00%
4) wypłaty z tytułu poręczeń i gwarancji udzielonych przez gminę, przypadające do spłaty w 2025 r.	105 833,34	0,00	0,00%

5) wydatki na obsługę długu gminy	2 305 527,66	2 113 396,82	91,67%
6) inwestycje i zakupy inwestycyjne w tym:	41 812 452,17	36 276 238,41	86,76%
a) wydatki o charakterze dotacyjnym na inwestycje i zakupy inwestycyjne	1 701 500,00	1 698 359,80	99,82%
7) wydatki bieżące na programy finansowane z udziałem środków, o których mowa w art.5 ust.1 pkt 2 i 3	1 243 489,49	1 118 190,22	89,92%
OGÓŁEM	172 297 466,99	160 722 169,71	93,28%

Tabela 9. Realizacja wydatków budżetowych wg. działów w Gminie Boguchwała za rok 2025

Dział	Nazwa działu	Plan na dzień 31.12.2025 r. w zł	Wykonanie za 2025 r. (w zł)	% Wykonania
010	Rolnictwo i łowiectwo	800 059,29	636 577,84	79,57 %
400	Wytwarzanie i zaopatrywanie w energię elektryczną, gaz i wodę	112 612,00	58 537,50	51,98%
600	Transport i łączność	31 176 190,06	27 521 386,64	88,28 %
700	Gospodarka mieszkaniowa	2 561 028,51	2 458 966,74	96,02 %
710	Działalność usługowa	816 000,00	637 901,60	78,17 %
750	Administracja publiczna	13 943 227,16	13 128 409,72	94,16 %
751	Urzędy naczelnych organów władzy państwowej, kontroli i ochrony prawa oraz sądownictwa	179 812,00	179 734,90	99,96 %
752	Obrona narodowa	2 768 254,06	2 763 339,41	99,82 %
754	Bezpieczeństwo publiczne i ochrona przeciwpożarowa	2 392 653,00	2 071 626,95	86,58 %
757	Obsługa długu publicznego	2 411 361,00	2 113 396,82	87,64%
758	Różne rozliczenia	733 668,78	0,00	0,00%

801	Oświata i wychowanie	62 912 039,70	61 010 779,45	96,98%
851	Ochrona zdrowia	761 563,61	583 241,01	76,58%
852	Pomoc społeczna	7 712 474,05	7 167 503,53	92,93%
853	Pozostałe zadania w zakresie polityki społecznej	60 000,00	23 283,00	38,81%
854	Edukacyjna opieka wychowawcza	322 830,00	297 524,01	92,16%
855	Rodzina	11 220 071,97	11 030 414,72	98,31%
900	Gospodarka komunalna i ochrona środowiska	16 989 588,99	14 940 900,34	87,94%
921	Kultura i ochrona dziedzictwa narodowego	6 691 911,48	6 591 461,60	98,50%
926	Kultura fizyczna	7 732 121,33	7 507 183,93	97,09%
	OGÓLEM:	172 297 466,99	160 722 169,71	93,28%

4.4. Wydatki inwestycyjne

W roku 2025 na inwestycje i zakupy inwestycyjne wydatkowano kwotę 36 276 238,41 zł, Wartości zrealizowanych w 2025 roku wydatków majątkowych według działów przedstawia tabela poniżej.

Tabela 10. Wydatki poniesione w 2025 roku w Gminie Boguchwała wg. działów klasyfikacji budżetowej

Dział	Wyszczególnienie	WYKONANIE
010	Rolnictwo i łowiectwo	129 198,84
400	Wytwarzanie i zaopatrywanie w energię elektryczną, gaz i wodę	27 337,50
600	Transport i łączność (drogi)	17 916,145,94
700	Gospodarka mieszkaniowa (nabycie gruntów)	728 087,34
750	Administracja publiczna	578 709, 65
752	Obrona narodowa	2 457 540,17

754	Bezpieczeństwo publiczne i ochrona przeciwpożarowa	1 297 000,00
801	Oświata i wychowanie (Szkoły przedszkola)	643 924,44
900	Gospodarka komunalna i ochrona środowiska	6 435 635,32
921	Kultura i ochrona dziedzictwa narodowego (Dom Kultury)	414 567,41
926	Kultura fizyczna	5 648 091,80
	OGÓŁEM:	36 276238,41

Opis zadań inwestycyjnych zrealizowanych na terenie Gminy Boguchwała w roku 2025:

Dział 010 – Rolnictwo i łowiectwo

W ramach infrastruktury wodno-kanalizacyjnej na terenach wiejskich zrealizowano nakłady na łączną kwotę **72 106,36 zł**. Główne zadania obejmowały budowę sieci kanalizacji sanitarnej na terenach wiejskich Gminy Boguchwała oraz budowę odcinka kanalizacji deszczowej w Kielanówce. Ponadto, przy wsparciu środków z KPO, zrealizowano projekt zagospodarowania stawu w Zgłobniu (łącznie **57 092,48 zł**).

Dział 600 – Transport i łączność

Jest to dział o największym przyroście wartości mienia w 2025 roku. Łączne nakłady inwestycyjne wyniosły ponad **17 916 145,94 zł**. Do najważniejszych zadań należą:

- Program Inwestycji Strategicznych (Polski Ład): Budowa, przebudowa i remont dróg na terenie Gminy Boguchwała – wartość wykonana: 12 549 995,78 zł z Polskiego Ładu + wkład własny ponad 233 tys. zł.
- Drogi gminne: Budowa i modernizacja dróg gminnych – 1 460 126,02 zł.
- Budowa drogi 03KDL i 02KDL na osiedlu Gaj w Boguchwale – wykupy – 1 411 525,65 zł.
- Budowa drogi w Niechobrze-Granice - wykupy – 606 139,61 zł.
- Projekt przebudowy drogi Lutoryż-Rędzina – łącznie 351 351,00 zł.
- Przebudowa drogi wewnętrznej na działce 529, 2237/13,2237/5 w Boguchwale za 353 746,64 zł.
- Modernizacja dróg dojazdowych do gruntów rolnych – 150 109,20 zł (z FOGR dotacja 117 182,00 zł).

- Pomoc finansowa dla Powiatu Rzeszowskiego w formie dotacji na realizację zadania pn. Przebudowa dróg powiatowych na terenie Gminy Boguchwała – łącznie 405 000,00 zł.
- Budowa drogi gminnej w Boguchwale łączącej drogę krajową nr 9 - wykupy – 320 000,00 zł.

Dział 700 – Gospodarka mieszkaniowa

Zwiększono zasób nieruchomości gminnych poprzez wykupy gruntów na kwotę **650 505,83 zł**. Zrealizowano również modernizację placu w Kielanówce (dz. nr 478/2) za kwotę 61 345,51 zł.

Dział 750 – Administracja publiczna

Główne nakłady dotyczyły cyfryzacji urzędu. W ramach projektu „Cyberbezpieczny Samorząd” (środki UE i własne) zrealizowano zakupy inwestycyjne na łączną kwotę **538 069,65 zł** (sprzęt i oprogramowanie podnoszące poziom cyberbezpieczeństwa).

Dział 752 – Obrona narodowa

Realizacja programu Ochrony Ludności i Obrony Cywilnej:

- Zakup koparko-ładowarki: ponad 508 tys. zł (łącznie dotacja i środki własne).
- Zakup łodzi do ewakuacji osób – ponad 100 tys. zł.
- Zakup mobilnych agregatów prądotwórczych – ponad 276 tys. zł.
- Modernizacja magazynów OC i budowa ujęć wody w sytuacjach awaryjnych (studnie) – ponad 1,5 mln zł.

Dział 801 – Oświata i wychowanie

Najważniejsze pozycje to:

- SP Raclawówka – remont sal: malowanie, cyklinowanie parkietu, nowe oświetlenie LED;
- SP Nosówka – przebudowa kanalizacji, remont kominów i wejścia bocznego;
- SP Niechobrz nr 1 – sale: remont sufitów, montaż wykładzin;
- SP Niechobrz nr 2 – remont jadalni, kuchni i schodów;
- SP Mogielnica – remont elewacji, wymiana rynien, odświeżenie sal;
- SP Zgłobień – mycie elewacji, remont świetlicy, nowe wykładziny;
- SP Boguchwała – remont łazienek i sal lekcyjnych;

- SP Lutoryż – kompleksowe remonty w segmentach A, B i C;
- ZS Kielanówka – remont sal, nowa wiata, doposażenie placu zabaw przedszkola i żłobka;
- Przedszkole w Boguchwale – nowa zabawka na placu zabaw;
- Liceum – remont kanalizacji;

RAZEM: 643 924,44 zł.

Dział 900 – Gospodarka komunalna i ochrona środowiska

Kluczowe zadania wpływające na stan mienia:

- Inwestycje wodno-kanalizacyjne: Budowa i modernizacja infrastruktury wodno-kanalizacyjnej – 3 437 150,00 zł (Polski Ład) oraz wkład własny 88 tys. zł
- Oświetlenie: Modernizacja oświetlenia zewnętrznego na energooszczędne na terenie całej gminy – 1 242 280,00 zł (Polski Ład) oraz wkład własny - środki z KPO ponad 334 tys. zł.
- Adaptacja do zmian klimatu i budowa kanalizacji deszczowej ze zbiornikami retencyjnymi (środki KPO + wkład własny) 388 365,73 zł.
- Usuwanie odpadów niebezpiecznych zawierających azbest z terenu Gminy Boguchwała - 96 859,80 zł, z czego 20 000,00 zł to dotacja.

Dział 921 – Kultura i ochrona dziedzictwa narodowego

- Modernizacja elewacji Domu Kultury w Niechobrze –182 074,12 zł.
- Przebudowa i rozbudowa Domu Kultury w Zarzeczcu –180 714,59 zł.
- Modernizacja placu przy Domu Kultury w Mogielnicy – 51 778,70 zł.

Dział 926 – Kultura fizyczna

- Podnoszenie jakości zasobów turystycznych (park Wisłoczysko z łądowiskiem dla dronów) – wartość zadania 2 231 650,02 zł.
- Modernizacja kompleksu basenów w Boguchwale (budowa wodnego placu zabaw) –1 914 471,54 mln zł (środki z KPO 1 391 750,58 zł).
- Modernizacja Orlika w Boguchwale (Fundusz Rozwoju Kultury Fizycznej 500 000,00 zł+ wkład własny 507 900,66 zł) – łącznie 1 007 900,66 zł.

4.5. Informacja o stanie należności i zobowiązań

1. **Stan należności** wg sprawozdania Rb-N Gminy Boguchwała na 31.12.2025 r. wyniósł **20 529 256,53 zł**, z tego:

a) gotówka i depozyty w banku – **16 038 095,16 zł**,

b) należności **4 491 161,37 zł** w tym:

- wymagalne należności – 4 301 411,44 zł,

- pozostałe należności – **189 749,93 zł**.

2. **Stan zobowiązań** wg sprawozdania Rb-Z Gminy Boguchwała na 31.12.2025 r. wyniósł **32 148 233,12** w tym:

a) z tytułu pożyczek długoterminowych w kwocie **3 031 233,12 zł**,

b) z tytułu emisji papierów wartościowych w kwocie **29 117 000,00 zł**.

Na dzień 31.12.2025 r. nie wystąpiły zobowiązania wymagalne.

4.6. Realizacja przychodów i rozchodów

4.6.1. Przychody

Przychody w 2025 roku zrealizowano w łącznej kwocie **17 942 849,54 zł** (co stanowi **111,80%** planu), w tym:

- pożyczki zaciągnięte – 2 254 845,11 zł;
- spłata udzielonych pożyczek – 1 546 500,00 zł;
- niewykorzystane środki pieniężne, o których mowa w art. 217 ust. 2 pkt 8 ustawy o finansach publicznych – 1 307 052,06 zł;
- wolne środki, o których mowa w art. 217 ust. 2 pkt 6 ustawy o finansach publicznych – 12 834 452,37 zł.

Tabela 11. Wykonanie przychodów Gminy Boguchwała w 2025 roku

Lp.	Wyszczególnienie	Wartości planowane na dzień 31.12.2025	Wartości wykonane	Wykonanie %
1.	Przychody ogółem	16 048 681,56	17 942 849,54	111,80 %
1.1	Pożyczki	3 437 499,24	2 254 845,11	65,60%

1.2	Transport i łączność	1 307 052,06	1 307 052,06	100,00 %
1.3	Wolne środki (art. 217 ust. 2 pkt6)	10 607 630,26	12 834 452,37	121,00 %
1.4	Spląty udzielonych pożyczek	696 500,00	1 546 500,00	222,04 %

4.6.2. Rozchody

W 2025 roku rozchody zrealizowano w łącznej kwocie **5 298 750,00 zł**, co stanowi **118,52%** planu po zmianach wynoszącego 4 470 934,00 zł. Środki te przeznaczono na:

1. splatę zaciągniętych pożyczek i kredytów w kwocie – **42 750,00 zł**;
2. wykup wyemitowanych obligacji komunalnych w kwocie **4 406 000,00 zł**;
3. **udzielenie pożyczek (z budżetu Gminy) w kwocie – 850 000,00 zł.**

Szczegółowe wykonanie rozchodów Gminy Boguchwała przedstawiono w tabeli poniżej.

Tabela 12. Wykonanie rozchodów Gminy Boguchwała w 2025 roku

Lp.	Wyszczególnienie	Wartości planowane na dzień 31.12.2025	Wartości wykonane	Wykonanie %
1.	Rozchody ogółem	4 470 934,00	5 298 750,00	118,52 %
1.1	Wykup innych papierów wartościowych	4 406 000,00	4 406 000,00	100,00 %
1.2	Spląty otrzymanych krajowych pożyczek i kredytów	64 934,00	42 750,00	65,84 %
1.3	Udzielone pożyczki	0,00	850 000,00	-

4.7. Zadłużenie

Łączna kwota długu Gminy Boguchwała na koniec 2025 roku wyniosła 32 148 233,12 zł.

W kwocie długu Gminy Boguchwała na koniec 2025 r. uwzględnia się:

1. umowy kredytu i pożyczki – 3 031 233,12 zł;
2. papiery wartościowe, których zbywalność jest ograniczona – 29 117 000,00 zł;

Wskaźnik obliczony zgodnie z art. 243 ustawy z dnia 27 sierpnia 2009 r. o finansach publicznych w latach 2025-2045 nie przekroczy dopuszczalnych wskaźników.

5. Gospodarka Nieruchomościami i Mienie Komunalne

5.1. Informacje ogólne

Studium uwarunkowań i kierunków zagospodarowania przestrzennego gminy Boguchwała (dalej zwane *Studium*) zostało przyjęte uchwałą Nr XXVIII/336/05 Rady Gminy Boguchwała z dnia 28 kwietnia 2005 r. Obejmuje swoim zasięgiem całą gminę.

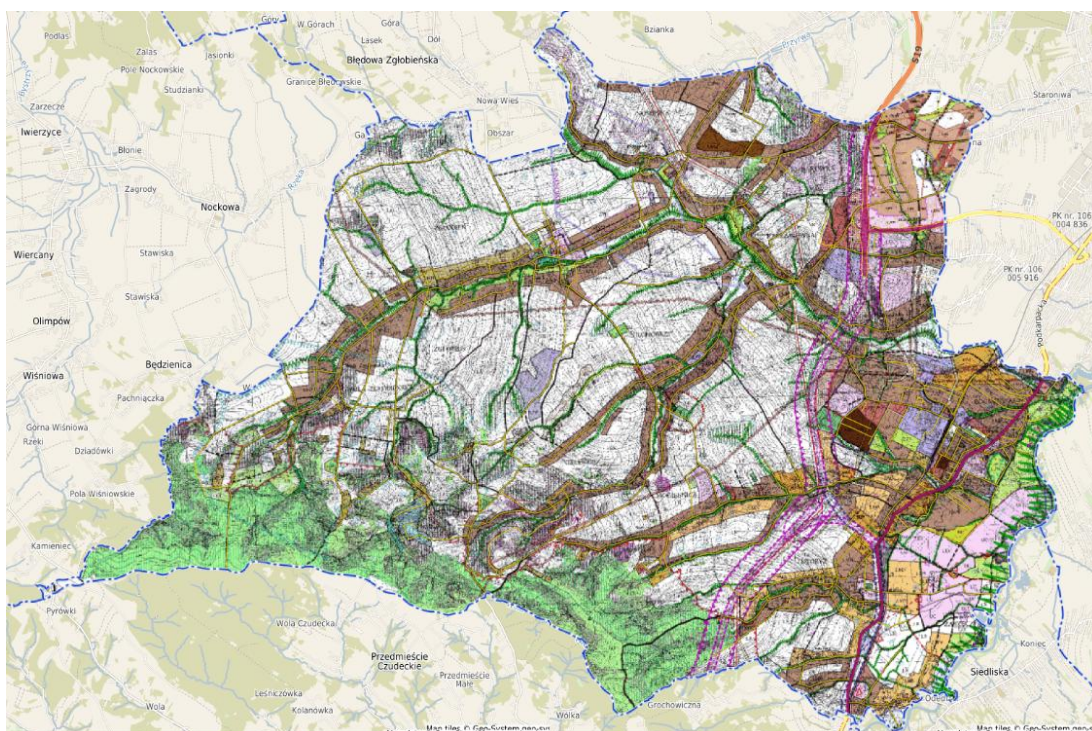

Zagospodarowanie przestrzenne Gminy Boguchwała

W okresie od uchwalenia *Studium* do chwili obecnej zmieniały się potrzeby mieszkańców, uwarunkowania społeczno-gospodarcze czy sytuacja ekonomiczna. Wnioskowano więc o wprowadzenie zmian w zakresie wskazania w *Studium* terenów pod różne rodzaje zainwestowania, w tym pod:

- zabudowę mieszkaniową jednorodzinną i wielorodzinną,
- działalność gospodarczą,
- usługi sportu i rekreacji,
- usługi publiczne.

Rada Miejska w Boguchwale w okresie od uchwalenia *Studium* w 2005 r. podjęła kilkanaście uchwał w sprawie przystąpienia do jego zmiany. W 2024 r. została uchwalona zmiana *Studium* obejmująca obszar położony w miejscowości Raławówka i Kielanówka.

Uchwalone zmiany wychodzą naprzeciw zapotrzebowaniu mieszkańców na tereny wskazane do zabudowy, są zgodne z przyjętą polityką przestrzenną Gminy Boguchwała oraz dostosowują dokument do obecnie obowiązujących przepisów.

Zgodnie z nowelizacją ustawy o planowaniu i zagospodarowaniu przestrzennym (t.j. Dz. U. z 2024 r. poz. 1130 z późn. zm.) przedmiotowe Studium uwarunkowań i kierunków zagospodarowania przestrzennego utraci moc z dniem **30 czerwca 2026 r.**¹ (lub wcześniej, jeśli gmina uchwali nowy plan ogólny).



Zjęcia Boguchwały z lotu ptaka

5.2. Ład przestrzenny

W Gminie Boguchwała obowiązują miejscowe plany zagospodarowania przestrzennego wymienione w poniższej tabeli.

Tabela 13. Zestawienie miejscowych planów zagospodarowania przestrzennego, obowiązujących w Gminie Boguchwała

Lp.	Miejscowość	Nazwa planu	Powierzchnia (ha)	Nr uchwały Rady Miejskiej
-----	-------------	-------------	-------------------	---------------------------

¹ Stan na dzień przedłożenia informacji do Raportu o stanie gminy – Ustawa, na mocy której termin zostanie przedłużony do 30.08.2026 r. została przekazana do podpisu Prezydenta RP.

Miejscowe plany zagospodarowania przestrzennego sporządzone w oparciu o przepisy ustawy z dnia 7 lipca 1994r. o zagospodarowaniu przestrzennym. (Dz. U. z 2024 r. poz. 1130 z późn. zm.)				
1.	Zarzeczce	MPZP 2/97 terenu czyszczalni ścieków	2,65	LIII/309/98
2.	Boguchwała	MPZP osiedla „KOREJA”	12,80	LVIII/415/02
3.	Boguchwała	MPZP osiedla „KOREJA”	8,82	XXII/244/04
4.	Boguchwała	MPZP OSIEDLA „GAJ” w Boguchwale	61,00	XXXV/443/05
Miejscowe plany zagospodarowania przestrzennego sporządzone w oparciu o przepisy ustawy z dnia 27 marca 2003r. o planowaniu i zagospodarowaniu przestrzennym (Dz.U. z 2024r. poz. 1130 z późn. zm.)				
5.	Boguchwała	MPZP Boguchwała CENTRUM I zm. w 2018 r.	31,29	VII/69/07 LVI/747/2018
6	Boguchwała	MZPZ Boguchwała KOREJA III I zm. w 2014 r.	52,69	VII/70/07 LVI/657/2014
7.	Boguchwała	MPZP Boguchwała WISŁOCZYSKO I zm. w 2013 r. II zm. w 2017 r. III zm. w 2019 r.	135,33 -	VII/71/07 XXXV/412/2013 XXXIX.477.2017 XV.216.2019
8.	Boguchwała	MPZP Nr 10/1/2008 terenu położonego w m. Boguchwała w gminie Boguchwała	92,02	XLI/450/09
9.	Boguchwała	MPZP Boguchwała BASENY	5,22	XLVII/513/09
10.	Niechobrz	MPZP gm. Boguchwała w miejscowości Niechobrz	1,44	LVI/658/2014
11.	Niechobrz	MPZP gm. Boguchwała w miejscowości Niechobrz	1,28	X.114.2015
12.	Kielanówka, Raclawówka	MPZP w miejscowości Kielanówka i Raclawówka gm. Boguchwała – etap III	6,36	XXXIV.423.2016
13.	Kielanówka, Raclawówka	MPZP w m. Kielanówka i Raclawówka gm. Boguchwała – etap IIIa	1,81	XXXVIII.457.2017
14.	Kielanówka, Raclawówka	MPZP w m. Kielanówka i Raclawówka gm. Boguchwała – etap II	169	LVI.746.2018
15.	Boguchwała	MPZP w m. Boguchwała gm. Boguchwała – etap I	2,51	XV.218.2019
16.	Boguchwała	Zmiana MPZP w m. Boguchwała gm. Boguchwała Koreja III- etap I	7,40	XXIX.353.2020

		Koreja III-etap II		
17.	Kielanówka Raclawówka	Zmiana MPZP w m. Kielanówka i Raclawówka gm. Boguchwała – etap II	3,20	XXIX.355.2020
18	Boguchwała	Zmiana MPZP w m. Boguchwała Koreja III- etap II	43,5	XLVI.522.2022
19	Boguchwała	II zmiana MPZP Boguchwała - Centrum.	5,1	LXVII.743.2023
20	Boguchwała	„Przy Lubczy” w miejscowości Boguchwała	2,03	II.19.2024
21	Kielanówka	„Kielanówka Mała” w miejscowości Kielanówka	0,42	II.20.2024
22	Boguchwała	„Cmentarz Boguchwała”	10,33	VII.73.2024

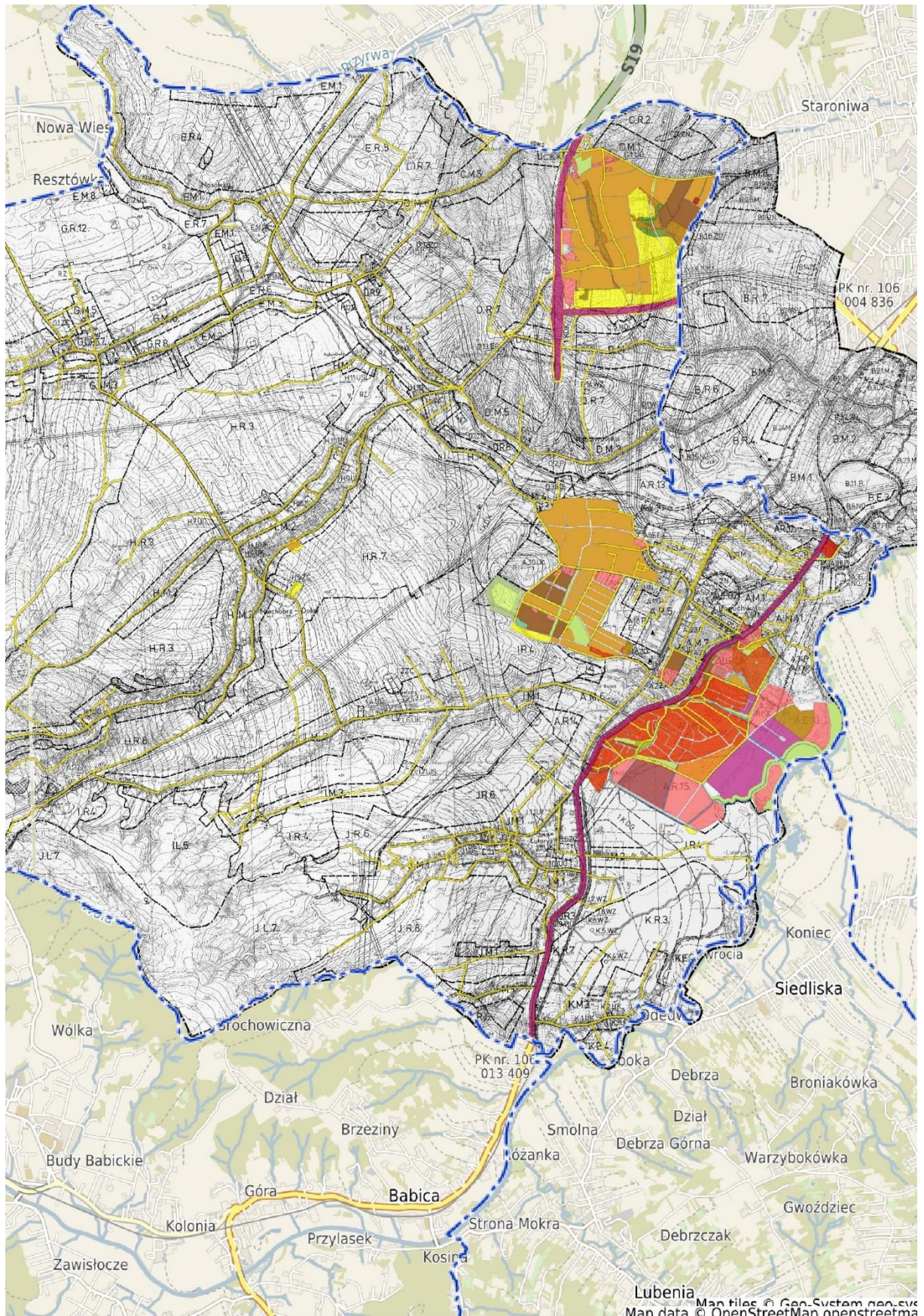

Plany miejscowe na terenie Gminy Boguchwała

24 września 2023 r. weszła w życie nowelizacja ustawy o planowaniu przestrzennym, zgodnie z którą studium uwarunkowań i kierunków zagospodarowania przestrzennego gminy zostanie zastąpione przez plan ogólny.

Rada Miejska w Boguchwale w dniu 25 stycznia 2024 r. podjęła uchwałę Nr LXVIII.756.2024 w sprawie przystąpienia do sporządzenia Planu Ogólnego Gminy Boguchwała. Na chwilę obecną trwają prace końcowe nad opracowaniem projektu ww. planu ogólnego w celu przedłożenia Miejskiej Komisji Urbanistyczno -Architektonicznej oraz przekazania do zaopiniowania i uzgodnienia przez podmioty, o których mowa w ustawie o planowaniu i zagospodarowaniu przestrzennym.

Plan ogólny to nowy akt planowania przestrzennego, który ma być uchwalany obligatoryjnie dla całej gminy. Jego ustalenia dadzą podstawę do uchwalania planów miejscowych oraz wydawania decyzji o warunkach zabudowy. Zostaną określone w nim strefy planistyczne oraz gminne standardy urbanistyczne. Można będzie też ustalić obszary uzupełnienia zabudowy i obszary uzupełnienia zabudowy śródmiejskiej. Plany trzeba będzie sporządzić do końca czerwca 2026 r.

W 2025 r. zarejestrowano 1813 wniosków w przedmiocie wydania decyzji o warunkach zabudowy:

- dla budynków mieszkalnych jednorodzinnych – 1391,
- dla budynków mieszkalnych wielorodzinnych – 7,
- dla budynków usługowych, produkcyjnych – 33,
- dla innych budynków i budowli – 215.

Ponadto 167 wniosków dotyczyło zmiany zapisów w wydanej decyzji o warunkach zabudowy oraz przeniesienia decyzji na innego inwestora. Zostało również złożonych 51 wniosków o wydanie decyzji o ustaleniu lokalizacji inwestycji celu publicznego. Należy w tym miejscu zaznaczyć, że liczba ta byłaby większa, gdyby nie obowiązujące miejscowe plany zagospodarowania przestrzennego, które to eliminują konieczność uzyskania warunków zabudowy przed wystąpieniem o pozwolenie na budowę.

Powyższe wskazuje, iż Gmina Boguchwała jest atrakcyjnym miejscem zarówno zamieszkania, jak i inwestowania.

5.3. Wykaz działek nabytych na rzecz gminy Boguchwała w 2025 r.

Tabela 14. Nieruchomości nabyte do zasobu mienia Gminy Boguchwała za 2025 rok

Lp.	Położenie działki	Nr działki	Powierzchnia działki (ha)	Forma nabycia	Przeznaczenie	Data nabycia	Podstawa nabycia	Podmiot, od którego nabyto działkę	Sygnatura postępowania	Cena nabycia [zł]
1	Zgłobień	1639/1	0,0385	wykup	pod drogę	04.02.2025	uchwała nr V.42.2015	Osoba fizyczna	RMP.6 823.1.2025	3850,00
2	Raławówka	160/6	0,0129	wykup	pod drogę	04.02.2025	zarządzenie nr 14.2025	Osoba fizyczna	RMP.6 823.2.2025	400,00
3	Nosówka	1454/9	0,0020	wykup	pod drogę	04.02.2025	zarządzenie nr 17.2025	Osoba fizyczna	RMP.6 823.3.2025	184,76
4	Nosówka	1299/2	0,0002	wykup	pod drogę	04.02.2025	zarządzenie nr 17.2025	Osoba fizyczna	RMP.6 823.3.2025	18,48
5	Nosówka	1454/6	0,0204	wykup	pod drogę	04.02.2025	zarządzenie nr 17.2025	Osoba fizyczna	RMP.6 823.3.2025	1884,53
6	Nosówka	1454/5	0,0020	wykup	pod drogę	04.02.2025	zarządzenie nr 17.2025	Osoba fizyczna	RMP.6 823.3.2025	184,76
7	Nosówka	1455/10	0,0024	wykup	pod drogę	04.02.2025	zarządzenie nr 17.2025	Osoba fizyczna	RMP.6 823.3.2025	221,71
8	Nosówka	1455/11	0,0163	wykup	pod drogę	04.02.2025	zarządzenie nr 17.2025	Osoba fizyczna	RMP.6 823.3.2025	1505,77
9	Nosówka	1455/7	0,0419	wykup	pod drogę	04.02.2025	zarządzenie nr 17.2025	Osoba fizyczna	RMP.6 823.4.2025	2508,98
10	Nosówka	1297/6	0,0240	wykup	pod drogę	04.02.2025	zarządzenie nr 17.2025	Osoba fizyczna	RMP.6 823.4.2025	1437,13
11	Nosówka	1296/1	0,0009	wykup	pod drogę	04.02.2025	zarządzenie nr 17.2025	Osoba fizyczna	RMP.6 823.4.2025	53,89
12	Zgłobień	1012/1	0,0023	wykup 98 ugn	pod drogę	04.02.2025		Osoba fizyczna	RMP.6 833.56.2024	460,00
13	Niechobrz	548/1	0,1503	wykup		20.02.2025	uchwała nr VII.90.2024	Gminna Spółdzielnia "Samopomoc Chłopska"	RMP.6 823.6.2025	330000,00
14	Zgłobień	1417/12	0,0016	wykup	pod drogę	05.03.2025	zarządzenie nr 261.2024	Osoba fizyczna	RMP.6 823.7.2025	160,00
15	Boguchwała	1089/1	0,11	wykup		06.03.2025	uchwała nr X.114.2025	Osoba fizyczna	RMP.6 823.9.2025	320000,00
16	Boguchwała	244/2	0,0042	wykup	pod drogę	27.03.2025	uchwała nr X.115.2025	Osoba fizyczna	RMP.6 823.10.2025	7466,76

17	Boguchwała	248/2	0,0048	wykup	pod drogę	27.03.2025	uchwała nr X.115.2025	Osoba fizyczna	RMP.6 823.10 .2025	8533,24
18	Nosówka	747/6	0,0248	wykup	pod drogę	11.04.2025	zarządzenie nr 181.2024	Osoba fizyczna	RMP.6 823.17 .2025	1240,00
19	Raławówka	1341/3	0,0046	art. 98 ugn	pod drogę	28.04.2025		Osoba fizyczna	RMP.6 823.15 .2025	2270,00
20	Nosówka	8009/4	0,0105	wykup	pod drogę	10.04.2025	uchwała nr LXX.765.2024	Osoba fizyczna	RMP.6 823.16 .2025	19025,00
21	Boguchwała	1905/1	0,0048	wykup	pod drogę	26.05.2025	uchwała XIII/145/07	Osoba fizyczna	RMP.6 823.20 .2024	200,00
22	Nosówka	877/1	0,0015	art. 98 ugn	pod drogę	28.05.2025		Osoba fizyczna	RMP.6 833.7. 2025	300,00
23	Niechobrz	1534/6	0,01	wykup	pod drogę	16.06.2025	zarządzenie nr 92.2025	Osoba fizyczna	RMP.6 823.17 .2024	400,00
24	Nosówka	878/1	0,0032	art. 98 ugn	pod drogę	25.07.2025		Osoba fizyczna	RMP.6 833.6. 2025	640,00
25	Boguchwała	1624/133	0,2202	wykup	pod drogę	01.08.2025	uchwała nr X.116.2025	Gospodarka Komunalna Spółka z Ograniczoną Odpowiedzialnością	RMP.6 823.27 .2025	90832,87
26	Boguchwała	1624/140	0,0701	wykup	pod drogę	01.08.2025	uchwała nr X.116.2025	Gospodarka Komunalna Spółka z Ograniczoną Odpowiedzialnością	RMP.6 823.27 .2025	28916,37
27	Boguchwała	1624/164	0,1252	wykup	pod drogę	01.08.2025	uchwała nr X.116.2025	Gospodarka Komunalna Spółka z Ograniczoną Odpowiedzialnością	RMP.6 823.27 .2025	51645,21
28	Boguchwała	1624/166	0,0318	wykup	pod drogę	01.08.2025	uchwała nr X.116.2025	Gospodarka Komunalna Spółka z Ograniczoną Odpowiedzialnością	RMP.6 823.27 .2025	13117,55
29	Lutoryż	1335/5	0,1078	wykup	pod drogę	06.08.2025	uchwała nr XV.166.2025	Osoba fizyczna	RMP.6 823.34 .2025	107800,00
30	Boguchwała	2023/1	0,0108	wykup	pod drogę	08.08.2025	uchwała nr XV.166.2025	Osoba fizyczna	RMP.6 823.35 .2025	10800,00
31	Lutoryż	1320/3	0,0201	wykup	pod drogę	11.08.2025	uchwała nr XV.166.2025	Osoba fizyczna	RMP.6 823.36 .2025	20100,00
32	Lutoryż	1320/4	0,0214	wykup	pod drogę	11.08.2025	uchwała nr XV.166.2025	Osoba fizyczna	RMP.6 823.36 .2025	21400,00

33	Boguchwała	2570/1	0,022	wykup	pod drogę	11.08.2025	uchwała nr XV.166.2025	Osoba fizyczna	RMP.6 823.37 .2025	22000,00
34	Lutoryż	1338/4	0,0017	wykup	pod drogę	10.09.2025	Zarządzenie nr 168.2025	Osoba fizyczna	RMP.6 823.40 .2025	1700,00
35	Boguchwała	2020/1	0,0105	wykup	pod drogę	15.09.2025	uchwała nr XV.166.2025	Osoba fizyczna	RMP.6 823.38 .2025	10500,00
36	Zgłobień	1417/8	0,004	wykup	pod drogę	01.10.2025	Zarządzenie nr 261.2025	Osoba fizyczna	RMP.6 823.8. 2025	400,00
37	Lutoryż	1337/4	0,0037	wykup	pod drogę	03.10.2025	Zarządzenie nr 173.2025	Osoba fizyczna	RMP.6 823.45 .2025	3700,00
38	Lutoryż	1337/6	0,0029	wykup	pod drogę	03.10.2025	Zarządzenie nr 173.2025	Osoba fizyczna	RMP.6 823.45 .2025	2900,00
39	Lutoryż	1336/1	0,0129	wykup	pod drogę	03.10.2025	Zarządzenie nr 168.2025	Osoba fizyczna	RMP.6 823.44 .2025	12900,00
40	Boguchwała	2019/1	0,0237	wykup	pod drogę	07.10.2025	uchwała nr XV.166.2025	Osoba fizyczna	RMP.6 823.49 .2025	23700,00
41	Zarzecze	382/5	0,0347	wykup 98 ugn	pod drogę	10.10.2025	-	Osoba fizyczna	RMP.6 831.75 .2025	5205,00
42	Nosówka	680/3	0,0013	wykup 98 ugn	pod drogę	21.10.2025	-	Osoba fizyczna	RMP.6 831.21 3.2025	2000,00
43	Boguchwała	2237/75	0,0113	nabycie działki w drodze zamiany za działkę nr 1355/82	pod drogę	07.11.2025	uchwała nr X.118.2025	TBS w Boguchwale Spółka z o.o	RMP.6 823.11 .2025	20985,03
44	Boguchwała	2237/78	0,1056	nabycie działki w drodze zamiany za działkę nr 1355/82	pod drogę	07.11.2025	uchwała nr X.118.2025	TBS w Boguchwale Spółka z o.o	RMP.6 823.11 .2025	196105,05
45	Boguchwała	977/124	0,0458	nabycie działki w drodze zamiany za działkę nr 1355/82	pod drogę	07.11.2025	uchwała nr X.118.2025	TBS w Boguchwale Spółka z o.o	RMP.6 823.11 .2025	318542,94
46	Boguchwała	977/112	0,0207	nabycie działki w drodze zamiany za działkę nr 1355/82	pod drogę	07.11.2025	uchwała nr X.118.2025	TBS w Boguchwale Spółka z o.o	RMP.6 823.11 .2025	93402,51
47	Lutoryż	741/7	0,0013	nabycie działki w drodze zamiany za działkę nr 741/10	w celu rozbudowy OSP	26.11.2025	Zarządzenie nr 4.2025	Osoba fizyczna	RMP.6 823.29 .2025	1461,00

48	Lutoryż	741/8	0,0013	Nabycie działki w drodze Zamiany za działkę nr 741/10	W celu rozbudowy OSP	26.11.2025	Zarządzenie nr 4.2025	Osoba fizyczna	RMP.6 823.29 .2025	1461,00
49	Niechobrz	2064/6	0,0004	wykup	pod drogę	26.11.2025	Zarządzenie nr 204.2025	Osoba fizyczna	RMP.6 823.63 .2025	285,71
50	Niechobrz	2064/7	0,0010	wykup	pod drogę	26.11.2026	Zarządzenie nr 204.2025		RMP.6 823.63 .2025	714,29
51	Wola Zglobieńska	900/2	0,0237	wykup	pod drogę	11.12.2025	Zarządzenie nr 216.2025	Osoba fizyczna	RMP.6 823.71 .2025	10000,00
52	Nosówka	626/2	0,4195	nabycie w drodze komunalizacji na podstawie ustawy z dnia 13.07.2023 r. o szczególnych rozwiązaniach dotyczących regulacji stanu prawnego	pod drogę	26.03.2025 r. (ostateczność 26.04.2025 r.)	Decyzja GN.6821.11.1.2025	Władanie samoistne Gminy Boguchwała	RMP.6 825.7. 2023	Bezpłatnie
53	Boguchwała	359/1	0,0006	Nabycie dec. ZRID AB.6740.1 5.1.2024 z dnia 15.05.2024	pod drogę	30.01.2025	GN.683.3.216.2024	Osoba fizyczna	RMP.6 833.10 2.2024	1066,00
54	Boguchwała	359/2	0,0018	Nabycie dec. ZRID AB.6740.1 5.1.2024 z dnia 15.05.2024	pod drogę	30.01.2025	GN.683.3.216.2024	Osoba fizyczna	RMP.6 833.10 2.2024	3135,00
55	Boguchwała	330/2	0,0984	Nabycie dec. ZRID AB.6740.1 5.1.2024 z dnia 15.05.2024	pod drogę	17.01.2025	GN.683.3.218.2024	Osoba fizyczna	RMP.6 833.10 4.2024	95339,00
56	Boguchwała	331/6	0,0570	Nabycie dec. ZRID AB.6740.1 5.1.2024 z dnia 15.05.2024	pod drogę	17.01.2025	GN.683.3.219.2024	Osoba fizyczna	RMP.6 833.10 5.2024	97238,00
57	Boguchwała	333/1	0,0924	Nabycie dec. ZRID AB.6740.1 5.1.2024 z dnia 15.05.2024	pod drogę	28.01.2025	GN.683.3.220.2024	Osoba fizyczna	RMP.6 833.10 6.2024	164204,00

58	Boguchwała	335/1	0,0088	Nabycie dec. ZRID AB.6740.1 5.1.2024 z dnia 15.05.2024	pod drogę	28.01.2025	GN.683.3.221.2024	Osoba fizyczna	RMP.6 833.10 7.2024	15638,00
59	Boguchwała	219/3	0,0100	Nabycie dec. ZRID AB.6740.1 5.1.2024 z dnia 15.05.2024	pod drogę	14.01.2025	GN.683.3.223.2024	Osoba fizyczna	RMP.6 833.10 9.2024	14439,00
60	Boguchwała	220/4	0,0083	Nabycie dec. ZRID AB.6740.1 5.1.2024 z dnia 15.05.2024	pod drogę	14.01.2025	GN.683.3.223.2024	Osoba fizyczna	RMP.6 833.10 9.2024	10826,00
61	Boguchwała	258/2	0,0261	Nabycie dec. ZRID AB.6740.1 5.1.2024 z dnia 15.05.2024	pod drogę	16.01.2025	GN.683.3.224.2024	Osoba fizyczna	RMP.6 833.11 0.2024	35673,00
62	Boguchwała	265/1	0,0008	Nabycie dec. ZRID AB.6740.1 5.1.2024 z dnia 15.05.2024	pod drogę	24.01.2025	GN.683.3.225.2024	Osoba fizyczna	RMP.6 833.11 1.2024	894,00
63	Boguchwała	221/6	0,1595	Nabycie dec. ZRID AB.6740.1 5.1.2024 z dnia 15.05.2024	pod drogę	29.01.2025	GN.683.3.226.2024	Osoba fizyczna	RMP.6 833.11 2.2024	105008,40
64	Boguchwała	221/9	0,0232	Nabycie dec. ZRID AB.6740.1 5.1.2024 z dnia 15.05.2024	pod drogę	29.01.2025	GN.683.3.226.2024	Osoba fizyczna	RMP.6 833.11 2.2024	27798,00
65	Boguchwała	221/7	0,0039	Nabycie dec. ZRID AB.6740.1 5.1.2024 z dnia 15.05.2024	pod drogę	29.01.2025	GN.683.3.226.2024	Osoba fizyczna	RMP.6 833.11 2.2024	6114,00
66	Boguchwała	361/1	0,0578	Nabycie dec. ZRID AB.6740.1 5.1.2024 z dnia 15.05.2024	pod drogę	23.01.2025	GN.683.3.227.2024	Osoba fizyczna	RMP.6 833.11 3.2024	102716,00
67	Boguchwała	334/1	0,0266	Nabycie dec. ZRID AB.6740.1 5.1.2024 z dnia	pod drogę	29.01.2025	GN.683.3.229.2024	Osoba fizyczna	RMP.6 833.11 5.2024	49634,55

				15.05.2024						
68	Boguchwała	363/3	0,1439	Nabycie dec. ZRID AB.6740.1 5.1.2024 z dnia 15.05.2024	pod drogę	30.01.2025	GN.683.3.230.2024	Osoba fizyczna	RMP.6 833.11 6.2024	256992,75
69	Boguchwała	362/3	0,0420	Nabycie dec. ZRID AB.6740.1 5.1.2024 z dnia 15.05.2024	pod drogę	30.01.2025	GN.683.3.230.2024	Osoba fizyczna	RMP.6 833.11 6.2024	79987,95
70	Boguchwała	260/1	0,0283	Nabycie dec. ZRID AB.6740.1 5.1.2024 z dnia 15.05.2024	pod drogę	30.04.2025	GN.683.3.37.2025	Osoba fizyczna	RMP.6 833.10 0.2024	39537,00
71	Boguchwała	360	0,1300	Nabycie dec. ZRID AB.6740.1 5.1.2024 z dnia 15.05.2024	pod drogę	10.06.2025	GN.683.3.39.2025	PARAFIA RZYMSKOKATOLICKA pw. ŚW. STANISŁAWA BISKUPA w BOGUCHWALE	RMP.6 833.10 3.2024	241085,00
72	Boguchwała	257/2	0,0227	Nabycie dec. ZRID AB.6740.1 5.1.2024 z dnia 15.05.2024	pod drogę	08.05.2025	GN.683.3.225.2024	Osoba fizyczna	RMP.6 833.11 4.2024	30269,00
73	Boguchwała	259/1	0,0252	Nabycie dec. ZRID AB.6740.1 5.1.2024 z dnia 15.05.2024	pod drogę	13.03.2025	GN.683.3.222.2024	Osoba fizyczna	RMP.6 833.10 8.2024	33291,00
74	Boguchwała	358/5	0,0008	Nabycie dec. ZRID AB.6740.1 5.1.2024 z dnia 15.05.2024	pod drogę	28.08.2025	GN.683.3.38.2025	Nieuregulowany stan prawny - depozyt	RMP.6 833.10 1.2024	1488,00
75	Boguchwała	358/7	0,0163	Nabycie dec. ZRID AB.6740.1 5.1.2024 z dnia 15.05.2024	pod drogę	28.08.2025	GN.683.3.38.2025	Nieuregulowany stan prawny - depozyt	RMP.6 833.10 1.2024	30442,00
76	Niechobrz	2176/5	0,0441	Nabycie dec. ZRID AB.6740.1 5.17.2023 z dnia 07.10.2024 r.	pod drogę	03.09.2025	GN.683.3.25.2025	Osoba fizyczna	RMP.6 833.12 2.2024	44219,00
77	Niechobrz	2176/7	0,0029	Nabycie dec. ZRID AB.6740.1 5.17.2023	pod drogę	03.09.2025	GN.683.3.25.2025	Osoba fizyczna	RMP.6 833.12 2.2024	4352,00

				z dnia 07.10.202 4 r.						
78	Niechobrz	2104/7	0,0184	Nabycie dec. ZRID AB.6740.1 5.17.2023 z dnia 07.10.202 4 r.	pod drogę	26.08.202 5	GN.683.3.22.20 25	Osoba fizyczna	RMP.6 833.13 9.2024	26951,00
79	Niechobrz	2103/1 9	0,0026	Nabycie dec. ZRID AB.6740.1 5.17.2023 z dnia 07.10.202 4 r.	pod drogę	28.08.202 5	GN.683.3.4.202 5	Osoba fizyczna	RMP.6 833.12 1.2024	2713,00
80	Niechobrz	2103/1 7	0,0177	Nabycie dec. ZRID AB.6740.1 5.17.2023 z dnia 07.10.202 4 r.	pod drogę	28.08.202 5	GN.683.3.4.202 5	Osoba fizyczna	RMP.6 833.12 1.2024	18467,00
Łączna powierzchnia nabytych gruntów [ha]:			2,9196	Łączna wartość nabytych gruntów						3315037,19

5.4. Informacja dotycząca sprzedaży działek z zasobu mienia gminy Boguchwała w 2025 roku

Tabela 15. Nieruchomości zbyte przez Gminę Boguchwała w 2025r.

Lp.	Nr działki	Powierzchnia działki (ha)	Położenie działki	Sygnatura postępowania	Forma zbycia	Właściciel	Data zbycia	Sygnatura umowy/aktu notarialnego	Wartość nieruchomości (zł)
1	1936/1	0,12	Niechobrz	RMP.68 40.10.2 022	Zbycie - przetarg ustny nieograniczony	Osoba fizyczna	28.01.2 025 r.	Rep. A 292/2025	43000,00
2	2237/94	0,0683	Boguchwała	RMP.68 40.9.20 24	Zbycie - przetarg ustny nieograniczony	TUUM Deweloper Sp. z o.o. w Boguchwale - Patryk Łukaszewski.	17.02.2 025 r.	Rep. A 587/2025	156529,80
3	874/4	0,0391	Zgłobień	RMP.68 31.239. 2025	Przekazanie działki na rzecz Starostwa Powiatowego na podstawie decyzji podziałowej zgodnie z art.98	Starostwo Powiatowe	11.09.2 025	RMP.6831.239.2025	Bezpłatnie
4	298/4	0,0304	Wola Zgłobieńska	RMP.68 31.241. 2025	Przekazanie działki na rzecz Starostwa Powiatowego na podstawie decyzji podziałowej zgodnie z art.98	Starostwo Powiatowe	11.09.2 025	RMP.6831.241.2025	Bezpłatnie
5	352/4	0,06	Raławówka	RMP.68 31.240. 2025	Przekazanie działki na rzecz Starostwa Powiatowego na podstawie decyzji podziałowej zgodnie z art.98	Starostwo Powiatowe	11.09.2 025	RMP.6831.240.2025	Bezpłatnie
6	2548/1	0,2026	Boguchwała	RMP.68 31.96.2 025	Przekazanie działki na rzecz Starostwa Powiatowego na podstawie decyzji podziałowej zgodnie z art.98	Starostwo Powiatowe	12.05.2 025	RMP.6831.96.2025	Bezpłatnie
7	970/75	0,1237	Boguchwała	RMP.68 31.96.2 025	Przekazanie działki na rzecz Starostwa Powiatowego na podstawie decyzji podziałowej zgodnie z art.98	Starostwo Powiatowe	12.05.2 025	RMP.6831.96.2025	Bezpłatnie
8	1355/82	0,1239	Boguchwała	RMP.68 23.11.2 025	Działka zbyta w drodze zamiany za działki nr 2237/75, 2237/78, 977/112, 977/124 w Boguchwale	TBS w Boguchwale Spółka z o.o	07.11.2 025	Rep, A 4606/2025	629035,53

9	741/10	0,0026	Lutoryż	RMP.68 23.29.2 025	Działka zbyta w drodze zamiany za działkę nr 741/7 i 741/8 w Lutoryżu (zamiana równopowierzchniowa).	Osoba fizyczna	26.11.2025	Rep. A 2683/2025	2922,00
10	1624/45	10,14	Boguchwała	RMP.68 23.62.2 025	Umowa nieodpłatnego przekazania nieruchomości (zwrot działek do KOWR odział w Rzeszowie).	KOWR w Rzeszowie	21.11.2025 r.	Rep. A 4793/2025 (Uchwała Rady Miejskiej w Boguchwale nr X.117.2025 z dnia 27.02.2025 r.)	Bezpłatnie (wartość nieruchomości wg operatu szacunkowego - 12 030 800,00 zł)
11	1624/104	5,0236	Boguchwała						
Łączna powierzchnia zbytych gruntów [ha]:			15,9342	Łączna wartość zbytych gruntów [zł]: 831487,33					

6. Infrastruktura Techniczna I Komunalna

6.1. Wodociągi

Zadania w zakresie zbiorowego zaopatrzenia w wodę realizuje Gospodarka Komunalna Sp. z o.o. w Boguchwale (obszar wiejski oraz część miasta Boguchwała) oraz Miejskie Przedsiębiorstwo Wodociągów i Kanalizacji Sp. z o.o. w Rzeszowie (część miasta Boguchwała).

Tabela 16. SIEĆ WODOCIĄGOWA na terenie Gminy Boguchwała wg stanu na 31.12.2025 r.

Wyszczególnienie	Jednostka miary	Urządzenia oddane do eksploatacji w roku 2025	Ogółem stan na 31.12.2025 r.
Stacje uzdatniania wody	szt.	0	3
Sieć wodociągowa	km	4,00**	441,73 22,74*
Ilość umów na dostawę wody – obszar wiejski:	szt.	146	4 860
Ilość umów na dostawę wody – obszar miejski:	szt.	51	1 534 898***

W odniesieniu do ujęć wody – z ujęcia powierzchniowego wody dla Rzeszowa „Zwięzycza” korzysta część mieszkańców i podmiotów z miasta Boguchwała.

Pozostałe miejscowości i część Boguchwały zasilane są z ujęć w Lutoryżu, Woli Zgłobieńskiej oraz Niechobrze.

*- w tym sieć wodociągowa na terenie Boguchwały będąca w eksploatacji MPWiK Rzeszów Sp. z o.o.

** - urządzenia wodociągowe oddane do eksploatacji wybudowane ze środków Gminy Boguchwała i Gospodarki Komunalnej Sp. z o.o. oraz SIM Podkarpacie Sp. z o.o.

*** - w tym przyłącza wodociągowe do sieci wodociągowej będącej w eksploatacji MPWiK Rzeszów Sp. z o.o.

6.2. Kanalizacja

Tabela 17. SIEĆ KANALIZACJI SANITARNEJ na terenie Gminy Boguchwała wg stanu

Wyszczególnienie	Jednostka miary	Urządzenia oddane do eksploatacji w roku 2025	Ogółem stan na 31.12.2025 r.
Zbiorcza sieć kanalizacji sanitarnej	km	1,38**	368,30
Ilość umów na odbiór ścieków – obszar wiejski:	szt.	267	4 638
Ilość umów na odbiór ścieków – obszar miejski	szt.	0	1 468

** - urządzenia kanalizacyjne oddane do eksploatacji, wybudowane ze środków Gminy Boguchwała i Gospodarki Komunalnej Sp. z o.o.

Tabela 18. Inwestycje wodno-kanalizacyjne w 2024 r. oraz 2025 r.

Nazwa inwestycji	Wartość inwestycji 2024	Wartość inwestycji 2025
Budowa i modernizacja infrastruktury wodno-kanalizacyjnej na terenie Gminy Boguchwała	1 774 873,80 zł	3 463 897,00 zł
Adaptacja do zmian klimatu poprzez budowę kanalizacji deszczowej wraz z systemem retencji wody deszczowej	3 690,00 zł	388 365,73 zł
Budowa sieci wodociągowej w Boguchwale ul. Przybyły	-	55 500,00 zł
Budowa sieci wodociągowej w Boguchwale ul. Akacyjowa	-	53 230,00 zł
Modernizacja odcinka kanalizacji sanitarnej dz. 1355/29 w Boguchwale	-	11 382,11 zł

Budowa odcinka sieci kanalizacji sanitarnej i sieci wodociągowej w Boguchwale ul. Sportowa, Kolejowa	25 000,00 zł	62 714,13 zł
Budowa odcinka kanalizacji sanitarnej w Lutoryżu dz. 1705/1	-	35 993,00 zł
Budowa sieci kanalizacji sanitarnej w Kielanówce dz. 523/2, 522/10, 520/2, 519/5	-	60 106,36 zł
RAZEM		4 131 188,33 zł

6.3. Drogi i chodniki

Tabela 19. Wykaz dróg i chodników na terenie Gminy Boguchwała według stanu na 31.12.2025 r.

RODZAJ	DŁUGOŚĆ	W TYM O NAWIERZCHNI BITUMICZNEJ
[---]	[km]	[km]
Drogi gminne publiczne	128,56	88,25
Drogi gminne wewnętrzne	178,26	43,70
Łącznie dróg	306,82	131,95
Drogi powiatowe	60,17	
Drogi krajowe	6,30	
Drogi wojewódzkie	1,18	
Drogi ekspresowe	2,47	
Chodniki	60,90	

Zgodnie z art. 7 ustawy z dnia 8 marca 1990 r. o samorządzie gminnym (t.j. Dz. U. z 2025 r., poz. 1153 ze zm.) do zadań własnych gminy należą sprawy gminnych dróg, ulic, mostów, placów oraz organizacji ruchu drogowego. Wobec tego tutejszy samorząd w 2025 roku realizował ten obowiązek na dwóch poziomach – inwestycyjnym i utrzymaniowym.

W ramach bieżącego utrzymania dróg asfaltowych, tzw. remontów cząstkowych, na uzupełnienie miejscowych ubytków, łatanie dziur, likwidację przełomów czy naprawę kolein zostało wbudowane **2000 Mg mieszanki asfaltowo-mineralnej oraz wykonano**

2220 m² nawierzchni w formie nakładek asfaltowych o średniej grubości warstwy ok. 6 cm. Koszt tych robót wyniósł **826 781,00 zł.**

Ponadto w ramach utrzymania bieżącego na drogi gminne o nawierzchniach niebitumicznych wbudowano łącznie **2429 Mg kruszywa łamanego** o uziarnieniu od 0 mm do 63 mm na kwotę **532 112,60 zł.** Roboty towarzyszące przy bieżącym utrzymaniu dróg, np. praca koparek czy transport materiałów, kosztowały **67 425,00 zł.** Ilość wbudowanego kruszywa wg poniższego zestawienia:

W 2025 roku, biorąc pod uwagę rozległą sieć drogową Gminy Boguchwała, łącznie wykoszono blisko **1935 km** poboczy, skarp i przeciwskaup rowów na kwotę **273 234,00 zł.** Ponadto zlikwidowano chwasty na chodnikach przy drogach gminnych za kwotę **7 272,50 zł.**

W 2025 roku na zadania związane z zimowym utrzymaniem wydano łącznie **622 220,00 zł.** Sprzęt bezpośrednio wykorzystywany w akcji zimowej w terenie, tj. ciągniki z pługami i piaskarkami oraz samochód ciężarowy z pługiem i piaskarką, spędził łącznie **793 godziny na drogach i łącznie 78 godzin na chodnikach i zużył w tym czasie 1308 Mg mieszanki piaskowo-solnej.** Zaznaczyć trzeba, że poza wyżej wskazanym taborem, w ramach zimowego utrzymania korzystano również z małogabarytowych samochodów ciężarowych dowożących mieszankę piaskowo-solną, zamontowano siatki śniegochronne w miejscach narażonych na zawiewanie oraz ręcznie posypywano miejsca z utrudnionym dostępem. Ze środków gminnych nie były utrzymywane drogi prywatne, parkingi przy osiedlach mieszkaniowych, które Gospodarka Komunalna Sp. z o.o. – jako wykonawca – obsługiwała po podpisaniu stosownych umów. Biorąc jednak pod uwagę sytuacje wyjątkowe i nagłe, wychodząc naprzeciw oczekiwaniom mieszkańców, GOKOM, w uzgodnieniu z przedstawicielem Urzędu Miejskiego w Boguchwale, wykonywał prace na terenach niebędących własnością Gminy Boguchwała. Przypadki te jednak były bardzo sporadyczne, stanowiły mniej niż 1% całego zakresu zimowego utrzymania i nie wpłynęły znacząco na poniesione koszty.

We wczesnym okresie wiosennym oraz jesienią odbyło się **zamiatanie dróg i chodników gminnych.** Na zadanie te wydano łącznie **55 000,00 zł.**

Należy podkreślić, że oprócz wyżej wskazanych zadań, bezpośrednio wynikających z bieżącego utrzymania dróg oraz chodników, w obszarze tym wykonano szereg prac uzupełniających, takich jak odmulenie rowów przydrożnych, karczowanie krzaków w rowach, przycinka gałęzi drzew zwisających nad drogami, czyszczenie korytek i cieków betonowych, przetykanie kanalizacji deszczowej z czyszczeniem studzienek, budowa i udrożnianie przepustów, wzmacnianie skarp płytami ażurowymi, poprawę chodników, itp.

Na prace te wydano łącznie – z budżetu gminy oraz Funduszu Sołeckiego i Osiedlowego – kwotę w wysokości **283 635,00 zł.**

Poza robotami konserwacyjnymi, ważną kwestią zadań zarządcy dróg są sprawy organizacyjno-porządkowe zwiększające bezpieczeństwo ruchu drogowego. **Na oznakowanie pionowe i poziome – nowe oraz modernizację i naprawę istniejącego – montowanie urządzeń bezpieczeństwa ruchu drogowego, takich jak progi zwalniające, bariery energochłonne** przy drogach lub obiektach mostowych, w 2025 roku przeznaczono, łącznie ze środkami z Funduszu Sołeckiego i Osiedlowego, kwotę **282 533,00 zł.** Na przeglądy okresowe dróg i obiektów mostowych wydano **19 866,00 zł.**



Inwestycje drogowe w Lutoryżu i Nosówce

6.4. Inwestycje drogowe

Tabela 20. Budowa, przebudowa i remont dróg na terenie Gminy Boguchwała – Polski Ład

Inwestycje Drogowe	Wartość inwestycji:
Boguchwała, budowa drogi Gaj, zad. 1 ul. Miła, 489x5,0m	5 643 930,10 zł
Boguchwała, budowa drogi Gaj, zad.2 ul. Spokojna, 504x3,5m	1 593 497,59 zł
Lutoryż, droga na dz. 1543/17, 1543/13,1542/5,1542/7, 210x3,5m	190 906,16 zł
Lutoryż, droga na dz.1694, 60x3,3m	27 780,80 zł

Lutoryż, droga 108190R, 400x4,0m	181 754,44 zł
Lutoryż, droga na dz. 1693, 200x3,25m	85 017,96 zł
Mogielnica, droga na dz. 432/2 i kolejnych, 215x3,0m	229 512,54 zł
Mogielnica, droga na dz. 61/7 i kolejnych, 220x3,0m	149 757,57 zł
Mogielnica, droga na dz. 111/1, 221x3,0m	179 500,78 zł
Niechobrz, droga na wyciąg, 265x3,0m	117 494,14 zł
Niechobrz, droga na kamieniołom, 130x3,0m	67 457,31 zł
Niechobrz, droga 108185R, 1050x2,3m	1 108 949,20 zł
Niechobrz, droga na Granice - etap I, 283x3,5m	695 946,12 zł
Niechobrz, droga 108157R, 149x6,0m	230 030,19 zł
Nosówka, droga 151002, 652x2,85m	229 531,99 zł
„Nosówka, droga na dz. 867/16, 867/17, 867/20, 868/1, 400x4,5m	605 608,94 zł
„Nosówka, droga 103157R na działce 984, 170x3,5m	294 034,33 zł
Nosówka, droga na „Przymiarki”, 160x3,5m	94 505,30 zł
Raławówka, droga 108168R, 245x3,5m	125 453,72 zł
Raławówka, droga na dz. 1274 i 1276/5, 107x4,25m	55 925,86 zł
Raławówka, droga na dz. 743/14, 157x3,7m	180 766,25 zł
Raławówka, droga na dz.1278/3, 1307/1, 1307/6, 1307/16, 1307/2, 4394x3,0m	512 370,27 zł
Raławówka, droga gminna 108158R, 540x6,0m	672 331,82 zł
Wola Zgłobieńska, droga na dz. 1196, 133x2,5m	51 112,43 zł
Wola Zgłobieńska, droga na dz. 710, 121x2,7m	49 003,26 zł
Zgłobień, droga Zapłocie Południe, 400x3,0m	111 295,30 zł
Zgłobień, ul. Bema, 390x3,4m	136 423,06 zł
Zgłobień, droga na dz. 1042, 300x2,8m	166 419,59 zł
Zgłobień, droga - Zapłocie Południe, 733x3,3m	226 389,59 zł
Razem	14 012 706,61 zł

Tabela 21. Budowa i modernizacja dróg gminnych - środki własne gminy

Inwestycje Drogowe	Wartość inwestycji:
Boguchwała, ul. Grunwaldzka na dz. 1269/4, 232x4,5m	312 337,94 zł
Boguchwała, kanalizacja k. Odeon, 20m	9 859,00 zł
Boguchwała, ul. Syski, 15x8,0m	29 304,75 zł
Boguchwała, ul. Sportowa, 68x1,5m	20 500,00 zł
Lutoryż, droga na dz. 1704/1, 140x3,0m	74 283,76 zł
Lutoryż, droga na dz. 704/6, 60x2,5m	42 152,81 zł
Lutoryż, droga na dz. 1696 i 432/7 k. cmentarza, 73x2,2m	47 848,35 zł
Mogielnica, utwardzenie placu k. DK, 45x10,0m	52 405,93 zł
Mogielnica, droga na dz. 862/1,1178 i 863/1 – Kobakówka, 440x3,5m	146 937,34 zł
Niechobrz, utwardzenie terenu na dz. 847/5 w Niechobrze, 72x15,0m	101 920,14 zł
Nosówka, droga na dz. 908/1, 240x3,0m	66 765,73 zł
Wola Zgłobieńska, droga na dz. 732, 35x2,6m	23 501,55 zł
Wola Zgłobieńska, droga na dz. 396, 150x2,6m	96 959,43 zł
Wola Zgłobieńska, mijanka na dz. 402, 20x2,0m	12 548,48 zł
Wola Zgłobieńska, droga na dz. 772, 160x2,8m	155 424,47 zł
Razem	1 192 749,68 zł

Tabela 22. Rządowy Fundusz Rozwoju Dróg

Subwencja	Wartość inwestycji:
Boguchwała, przebudowa ul. Krasińskiego, 140x6,0m	349 625,04 zł
Niechobrz, droga „na granice” - etap II, 1084x3,5m	2 467 044,06 zł
Razem	2 816 669,10 zł

Tabela 23. FOGR Fundusz Ochrony Gruntów Rolnych

FOGR	Wartość inwestycji:
Niechobrz, droga na Zapłociach, 470x3,0m	150 361,10

6.5. Inwestycje – Mała Architektura

Tabela 24. Inwestycje gminne - mała architektura 2025 r.

Nazwa inwestycji	Wartość inwestycji:
Zakup tablic ogłoszeń, ławek na konstrukcji żeliwnej, ławek na konstrukcji betonowej – po 10 szt.	41 303,40 zł
Zakup do Ośrodka Kultury w Lutoryżu 14 kpl. zestawów biesiadnych	10 346,00 zł
Wymiana tablicy informacyjno-turystycznej w Kielanówce	1 470,00 zł
Zakup stojaka na rowery w Woli Zgłobieńskiej (fundusz sołecki)	1 500,00 zł
Zakup 2 szt. stojaków na rowery - Orlik Boguchwała	2 000,00 zł
Zakup mebli ogrodowych – wiata Raclawówka	2 300,00 zł
Remonty na gminnych placach zabaw i siłowniach plenerowych	18 545,00 zł
RAZEM	77 464,40 zł

6.6. Zielono-niebieska infrastruktura

Tabela 25. Wydatki na zielono-niebieską infrastrukturę w 2025 r.

Nazwa inwestycji	Wartość inwestycji	
	2024	2025
Odbudowy stawu w Kielanówce z przystosowaniem do funkcji retencyjnej	12 000,00 zł	88 855,25 zł
Modernizacja terenów rekreacyjnych w Kielanówce prace projektowe	66 947,19 zł	27 230,25 zł
Zagospodarowanie gminnych terenów zielonych w Kielanówce	14 994,99 zł	-
Podnoszenie jakości zasobów turystycznych Gminy Boguchwała, weekendowe spływy kajakowe, lądowisko dla dronów	153 525,40 zł	2 231 650,02 zł
Rewitalizacja stawu w Zgłobniu wraz z przystosowaniem do funkcji retencyjnej oraz rekreacyjnej	64 907,90 zł	57 092,48 zł

6.7. Oświetlenie

Ilość opraw - stan na 31.12.2025 r. - 3184 szt. - wyłącznie typu „LED”.

Budowa i modernizacja oświetlenia:

- Wybudowano 76 punkty oświetleniowe na długości 2717 m,
- Wymieniono 1677 szt. opraw energochłonnych na oprawy typu „LED” o wartości 1 552 850,00 zł.

Koszt zakupu energii na potrzeby oświetlenia drogowego: 945 239,75 zł.

Zużycie energii 772,771 MWh.

Koszt konserwacji oświetlenia przez GOKOM: 148 780,80 zł.

Koszt konserwacji oświetlenia przez PGE Dystrybucja S.A.: 155 300,14 zł.

Łączny koszt konserwacji oświetlenia: 304 080,94 zł

6.8. Transport publiczny

Tabela 26. Wydatki związane z transportem publicznym w 2025 r.

Wydatki związane z transportem publicznym	Kwota
Koszty poniesione w 2025 roku na publiczny transport zbiorowy organizowany przez ZG PKS	4 868 666,05 zł
Koszty poniesione w 2025 roku na publiczny transport zbiorowy organizowany przez ZTM Rzeszów	1 141 959,02 zł
Wyburzenie budynku kioskoprzystanku w Niechobrze (Remiza), budowa 2 szt. platform przystankowych	24 600,00 zł
Zakup oraz montaż wiaty przystankowej w Niechobrze (Remiza)	22 400,00 zł
Wyburzenie budynku kioskoprzystanku w Zgłobniu	11 499,05 zł
Wymiana, remonty uszkodzonych wiat i platform przystankowych	30 911,12 zł
Koszty utrzymania czystości na przystankach komunikacji zbiorowej (164 szt. w tym: wiat, koszenie zatok przystankowych) oraz opróżniania ulicznych koszy na śmieci (290 szt.)	259 850,08 zł
Koszty utrzymania przystanku kolejowego w Lutoryżu	10 602,00 zł

7. Gminne Spółki Komunalne

7.1. Towarzystwo Budownictwa Społecznego w Boguchwale

Towarzystwo Budownictwa Społecznego w Boguchwale Sp. z o.o. posiada kapitał zakładowy w wysokości 5 674 097,11 zł. W 2025 roku stan zatrudnienia pracowników Spółki przedstawiał się następująco:

- kontrakt menadżerski – 1,
- umowy o pracę – 5,
- umowy zlecenia dla członków Rady Nadzorczej – 3,
- umowy zlecenia – 9.



Osiedle TBS w Boguchwałe

Od początku działalności Spółka TBS realizuje inwestycje polegające na budowie budynków wielorodzinnych oraz zarządza Wspólnotami Mieszkaniowymi na zasadzie Zarządu Powierzonego.

Pierwszy budynek TBS-u powstał przy ul. Przemysłowej 3 i 3a w Boguchwałe, a w ich skład wchodzi lokales mieszkalne w liczbie 38 oraz lokales usługowe w liczbie 3. Następne wybudowano bloki na osiedlu Gaj przy ul. Mickiewicza oraz ul. Reja. W budynkach znajdują się lokales własnościowe oraz będące w systemie partycypacji. Dodatkowo w wybudowanych budynkach gmina Boguchwałe dysponuje mieszkaniem komunalnym, które podnajmują osoby skierowane przez Gminę.



Blok przy ul. Reja 7

- 1) W III kwartale 2024 roku Spółka TBS rozpoczęła budowę budynku przy ul. Mikołaja Reja 7B. Budynek składa się z 25 lokali mieszkalnych oraz 3 lokali użytkowych. W budynku jest również garaż podziemny z 17 miejscami postojowymi oraz parkingiem zewnętrznym i placem zabaw. Na koniec czwartego kwartału 2025 roku stopień zaawansowania prac wynosi 78,00% harmonogramu rzeczowo-terminowego.

Gmina Boguchwała cieszy się dużą popularnością w kwestii mieszkalnictwa, co przekłada się na obszerne listy rezerwowe osób chętnych na zakup mieszkania. W związku z powyższym TSB rozpocznie budowę kolejnej inwestycji przy ul. Reja 8.

Planowany termin rozpoczęcia ww. inwestycji przewidziany jest na przełomie maj/czerwiec 2026 roku.

Cele osiągnięte w 2025 roku:

- 1) Zakończenie i przekazanie do użytkowania zrealizowanego budynku wielorodzinnego przy ulicy Reja 7C w Boguchwale wraz z zagospodarowaniem terenu oraz infrastrukturą towarzyszącą.
- 2) Realizacja nowej inwestycji p.n.: Budowa budynku wielorodzinnego przy ul. Reja 7B wraz z zagospodarowaniem terenu oraz garażem podziemnym i lokalami usługowymi w parterze budynku, na koniec czwartego kwartału 2025 roku stopień zaawansowania prac wynosił 78,00% harmonogramu rzeczowo-terminowego.
- 3) Wykonanie projektu budowlanego do pozwolenia na budowę inwestycji p.n.: Rozbudowa Rynku w Boguchwale.
- 4) Wykonanie Planu Remontów na rok 2025 dla budynków będących pod Zarządem TBS Boguchwała oraz dla nieruchomości gminnych.

Spółka TBS na podstawie zarządu powierzonego zarządza wszystkimi wybudowanymi nieruchomościami tworząc Wspólnoty Mieszkaniowe. Na bieżąco rozwiązywane są zgłoszenia, usterki oraz wszelkie naprawy na terenie WM. Co roku zlecamy przeprowadzenie obowiązkowych przeglądów budynków oraz placów zabaw.

Towarzystwo Budownictwa Społecznego w Boguchwale Sp. z o.o. na postawie już kolejnej umowy zarządza zasobem mieszkaniowym należącym do Gminy Boguchwała. Obecnie Spółka zarządza budynkami w miejscowościach:

Tabela 27. Lokale gminne zarządzanie przez TBS

Lp.	Miejscowość	Ilość mieszkań	Ilość lokali usługowych
1	Boguchwała ul. Suszyckich 71	1	0
2	Boguchwała ul. Suszyckich 53	4	0
3	Boguchwała ul. Reja 3	3	0
4	Boguchwała ul. Reja 7	4	0
5	Niechobrz 356	4	2
6	Niechobrz 539	6	1

Spółka TBS na podstawie umowy o zarządzanie zasobem Gminy dokonuje bieżących napraw oraz okresowych kontroli powierzonych budynków. W zakresie obowiązków mieści się również zawieranie umów najmu z osobami skierowanymi przez Komisję Mieszkaniową oraz przeprowadzanie przetargów na najem lokali użytkowych. Dokonywane są również rozliczenia najemców oraz egzekwowanie zaległych należności.

Tabela 28. Przychody, koszty i wynik Spółki za 2025

Rodzaj działalności	Przychód	Koszty	Wynik +/-
I. Działalność podstawowa Spółki TBS			
1. Sprzedaż miejsc postojowych	39 024,39		39 024,39
2. Najem miejsc postojowych	162,60		162,60
3. Przychody finansowe	277 935,89	178 662,33	99 273,56
4. Pozostałe przychody operacyjne	902 160,67	483 058,03	419 102,64
5. Sprzedaż usług (refaktury kosztów)	447 566,49		447 566,49
6. Koszty zarządu		1 079 183,60	-1 079 183,60
II. Działalność pomocnicza zarządzanie wspólnotami mieszkaniowymi	229 971,83	221 009,27	8 962,56
III. Działalność pomocnicza zarządzanie zasobami Gminy	89 340,12	104 881,19	-15 541,07
Wynik ogółem za 2025 na działalności Spółki TBS	1 986 161,99	2 066 794,42	- 80 632,43

Powstała strata za rok 2025 jest wynikiem przesunięcia oddania do użytkowania realizowanej inwestycji budynku przy ul. Reja 7C w Boguchwale, dodatkowo Spółka w IV kwartale 2024 roku rozpoczęła kolejną inwestycję - budowę budynku Reja 7B. Szacowany zysk po rozliczeniu inwestycji Reja 7C oscyluje na poziomie 1 300 000,00 zł netto, natomiast zysk z inwestycji Reja 7B zakładany jest na poziomie 1 500 000,00 zł netto.

7.2. GOSPODARKA KOMUNALNA SP. Z O. O.

Gospodarka Komunalna Sp. z o.o. posiada aktualnie 4 lokalizacje:

- część administracyjna i zarząd mieszczą się w wynajmowanym budynku PODR przy ul. Suszyckich 9,
- Punkt Obsługi Klienta znajduje się w budynku przy ul. Suszyckich 7,
- zaplecze techniczne i socjalne przy ul. Technicznej skupiające sprzęt i pracowników zajmujących się eksploatacją i rozbudową infrastruktury wodno-kanalizacyjnej,
- zaplecze techniczne, socjalne i PSZOK przy ul. Kwiatkowskiego 4 skupiające sprzęt i pracowników zajmujących się gospodarką odpadami i pozostałymi zakresami działalności.

Liczba pracowników na etacie na dzień 31 grudnia 2025 r. wynosiła 70 osób, w tym:

- 17 pracowników fizycznych obsługujących infrastrukturę wod-kan,
- 35 pracowników fizycznych obsługujących gospodarkę odpadami oraz realizujących pozostałe usługi komunalne,
- 18 pracowników administracyjno-biurowych.

Przychody ze sprzedaży - 31 676 tys. zł, w tym:

- 15 872 tys. zł z zakresu prowadzenia gospodarki wod-kan,
- 6 886 tys. zł z zakresu gospodarki odpadowej oraz PSZOK,
- 8 919 tys. zł z zakresu pozostałej działalności.

W Spółce GOKOM na dzień 31.12.2025 r. stan pojazdów i maszyn spalinowych wynosił 50 sztuk w tym:

- 18 jednostek wspomagających infrastrukturę wod-kan,
- 32 jednostki wspomagających gospodarkę odpadami oraz wykonywanie usług komunalnych.

Spółka do końca 2025 roku wymieniła 1 392 wodomierze analogowe na wodomierze elektroniczne ultradźwiękowe w miejscowości Kielanówka i Raclawówka. Wodomierze umożliwiają wykrycie awarii na instalacji odbiorcy oraz występujących na sieci wodociągowej, ponadto zapewniają prywatność, ponieważ wodomierz ten nie wymaga wejścia inkasenta na teren posesji. Odczyt danych odbywa się zdalnie. Spółka jest w trakcie wprowadzania wodomierzy elektronicznych w pozostałych miejscowościach. Dotychczas zostało zamontowanych 3 862 wodomierzy ze zdalnym odczytem.

W 2025 roku GOKOM wybudował:

- 73 przyłącza wodociągowe o długości 2 656,5 m,
- 73 przyłącza kanalizacyjne o długości 2 836,5 m.

W latach 2024-2025 roku zaprojektowano oraz zmodernizowano 8 pompowni ścieków. Ponadto został zaprojektowany i zmodernizowany SUW Niechobrz. Zaprojektowano i wybudowano: kontenerową pompownię wody w miejscowości Niechobrz, zbiornik wody pitnej w Lutoryżu (1000m³) oraz Raclawówce (500m³). W ramach realizacji została wykonana synchronizacja z systemem monitorującym pracę pompowni oraz zbiorników „SCADA”. Zadania zrealizowała spółka GOKOM wygrywając przetarg gminny na zadania realizowane w ramach programu Polski Ład.



SUW Niechobrz



Zbiorniki wody pitnej w Lutoryżu



Pompownia wody w Niechobrze



Pompownia ścieków PB 11

Na bazie przy ul. Kwiatkowskiego 4 wybudowano halę odpraw. Pomieszczenie zostało dobudowane do budynku magazynowego. Ponadto zostały zmodernizowane bramy wjazdowe oraz ściany w istniejącym budynku.

Gospodarka Komunalna Sp. z o.o. dnia 13.11.2024 podpisała umowę z SIM Podkarpacie na „Zaprojektowanie i budowa wodociągu oraz kanalizacji dla inwestycji: Budowa trzech budynków mieszkalnych wielorodzinnych przy zbiegu ulic Kasprowicza, Krasieńskiego, Mickiewicza w Boguchwałę”. Prace o wartości 645 000 zł netto zostały zrealizowane do 13.07.2025 r.

Jako zatwierdzony przez UG podwykonawca spółka zrealizowała wymianę lamp ulicznych na terenie Gminy Boguchwała w ilości 852 szt. opraw za kwotę 110 760,00 zł netto (130 zł/szt.).

W dniu 06.05.2025 r. podpisano umowę na wykonanie zadania „Zadanie nr 1 budowa terenów rekreacyjnych w ramach zadania *Podnoszenie jakości zasobów turystycznych Gminy Boguchwała*”. Prace o wartości 895 500,00 zł netto zostały zrealizowane do dnia 02.11.2025 r.

Rozpoczęto prace związane z przygotowaniem placu budowy pod inwestycję budowy dyspozytorni, zdalnej obsługi sieci wodociągowej z systemem zarządzania ryzykiem wraz z zapleczem administracyjno-socjalnym.

W 2025 roku z gminy Boguchwała wywieziono:

- 3450 ton odpadów zmieszanych,

- 1 791 ton odpadów segregowanych,
- 670 ton odpadów zebranych w PSZOK.

Razem zagospodarowano 5 806 ton odpadów.

Od 1 lipca 2022 roku wjazd do punktu PSZOK jest możliwy na podstawie karty użytkownika, system umożliwia ewidencję przyjmowanych odpadów.

Na terenie PSZOK prowadzony jest punkt „Drugie życie”, w którym przedmioty i urządzenia otrzymują szansę ponownego wykorzystania.

W dniu 26.11.2025r. spółka podpisała umowę w ramach programu: Fundusze Europejskie dla Podkarpacia 2021-2027 na zadanie pn. „Rozbudowa i przebudowa punktu selektywnej zbiórki odpadów komunalnych (PSZOK) w Boguchwale”. Przeprowadzenie planowanego przedsięwzięcia opiewa na kwotę 1 812 111,27 zł i obejmuje modernizację i przebudowę PSZOK oraz jego wyposażenie.

Zakup pojazdów i urządzeń:



Koparka CATEPILAR



Stanowisko do wymiany i wyważania opon w samochodach dostawczych i osobowych o masie całkowitej do 3,5 tony



Ciągnik siodłowy MAN TGS i Naczepa TISVOL

7.3. Boguchwalskie Forum Rozwoju Sp. z o.o.

Przedmiotem działalności spółki Boguchwalskie Forum Rozwoju jest wynajem i zarządzanie nieruchomościami własnymi lub dzierżawionymi, prowadzenie restauracji i innych placówek gastronomicznych, przygotowywanie i dostarczanie żywności dla odbiorców zewnętrznych (catering), przygotowywanie i podawanie napojów oraz działalność pomocnicza związana z utrzymaniem porządku w budynkach.

Siedzibą Boguchwalskiego Forum Rozwoju Sp. z o.o. jest budynek Spichlerza w Boguchwale. Spółka pojawiła się jako zupełnie nowe rozwiązanie na lokalnym rynku społeczno-gospodarczym, w odpowiedzi na potrzeby miejscowej społeczności. Misją przedsiębiorstwa jest służba społeczna, kulturalna, dydaktyczna oraz przede wszystkim wyrównanie szans dla osób bezrobotnych z terenu Gminy Boguchwała.



Spichlerz w Boguchwale

Według stanu na dzień 31.12.2025 r. w Spółce na umowę o pracę zatrudnionych było 18 pracowników, 1 osoba zatrudniona na kontrakcie menedżerskim (Prezes Zarządu) oraz 7 osób na umowę zlecenie.

Wzrost liczby osób zatrudnionych w porównaniu z rokiem ubiegłym przez utworzenie nowych miejsc pracy to dowód, że Spółka po 5 latach od założenia wykonuje w pełni swój cel statutowy, jakim jest integracja i reintegracja społeczeństwa.

Tabela 29. Struktura zatrudnienia w Spółce BFR na dzień 31.12.2025 r.

RODZAJ	LICZBA
pracownicy fizyczni	17

pracownicy umysłowi	1
kontrakt menedżerski	1
umowa zlecenie	7
RAZEM	26

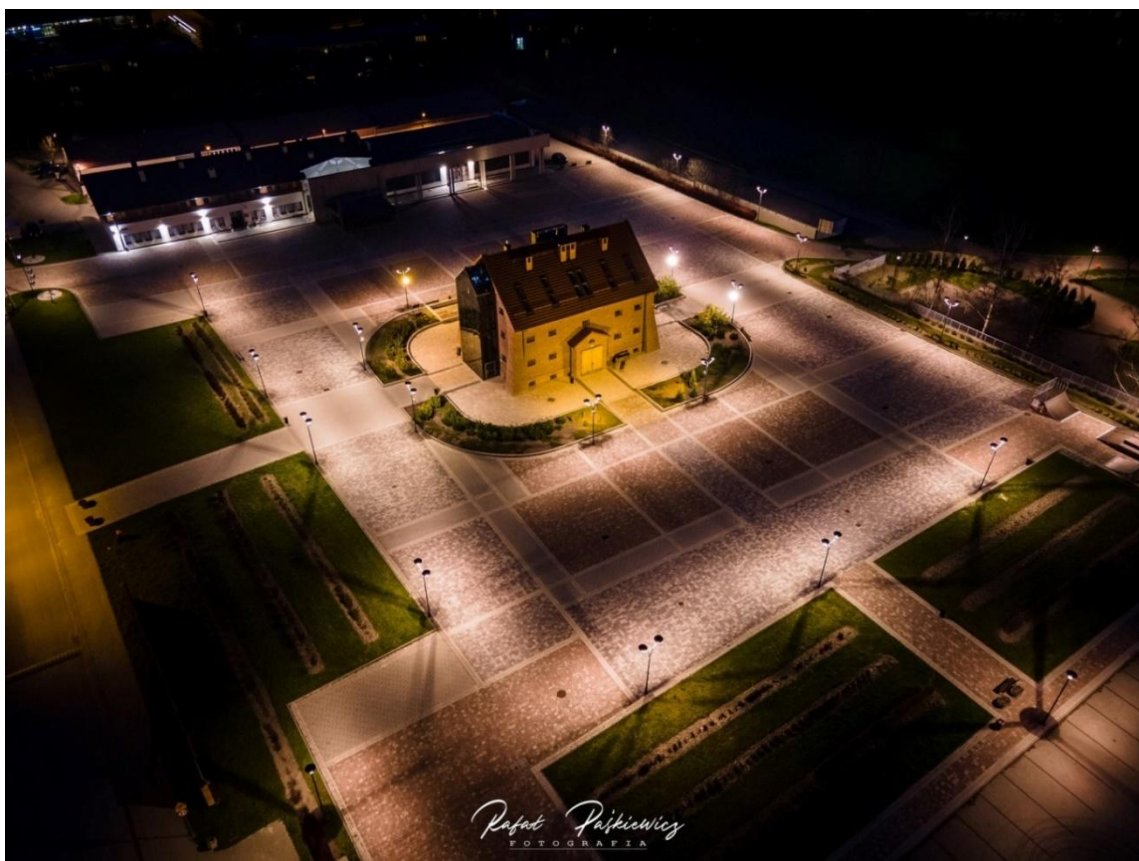

Spichlerz na boguchwalskim rynku miejskim

Kolejny rok działalności Boguchwalskiego Forum Rozwoju to działalność kuchni przy ulicy Angermana świadczącej usługę i wykonującej zadanie produkcji i dostarczania posiłków do szkół w Lutoryżu, Mogielnicy i Przedszkola w Boguchwale oraz nowoczesnej kuchni produkcyjnej zapewniającej wyżywienie Przedszkola i Szkoły w Kielanówce, Raclawówce i obu szkół w Niechobrze oraz cateringu dla Domu Dziennego Pobytu Seniorów w Trzcianie i Bratkowicach.

Działalność Spółki w 2025 roku obejmowała poniższe zadania:

1. W 2025r. Spółka w ramach prowadzonej działalności zorganizowała ponad 400 imprez okolicznościowych (wzrost o 12% rok do roku), cateringów wyjazdowych i spotkań biznesowych zaopatrywanych w usługi gastronomiczne świadczone przez Spółkę m.in. dla Filharmonii Podkarpackiej, Urzędu Marszałkowskiego, Starostwa Powiatowego, czy komercyjnych wydarzeń masowych, jak dni otwarte Firmy ITS

- w Rakszawie i Rzeszowie, Przychodni Sokrates, czy dla jednostek oświatowych jak np. Jubileuszu Szkoły Podstawowej w Straszylu czy Lutoryżu.
2. Wraz z Gminą Boguchwała organizowaliśmy Śniadania Biznesowe dla przedsiębiorców z terenu Gminy.
 3. W restauracji Genius Loci wypieczono ponad 10 000 pizz.
 4. Program „Catering dla Seniorów” - catering obiadów domowych dostępny nie tylko w Boguchwale, ale również w Kielanówce kolejny rok odnotował wzrost zainteresowania, wydaliśmy ponad 8 000 posiłków.
 5. W 2025 r. Spółka w ramach zadania żywienia dzieci i młodzieży przygotowała 110 000 posiłków do placówek oświatowych.
 6. Spółka rozpoczęła realizację zadania produkcji i dowozu posiłków dla seniorów z Trzciany i Bratkowic.
 7. Prezes spółki wraz z kierownikiem Gastronomii oraz kucharzami z lokalu Genius Loci przeprowadzili kolejne warsztaty dla dzieci, młodzieży i dorosłych dotyczące zasad prawidłowego odżywiania, istoty śniadań i piramidy zdrowego żywienia, w panelu teoretycznym prowadzonym przez Prezesa Spółki zainteresowani dowiedzieli się o zasadach zdrowego odżywiania, w drugiej części praktycznej mogli przygotować własne pizzę oraz soki pozyskane ze świeżych owoców i warzyw.
 8. W budynku Centrum Rozwoju Społecznego odbywał się projekt Stowarzyszenia Osób Niepełnosprawnych, w którym Spółka zabezpieczała catering dla jego uczestników.
 9. BFR Sp. z o.o. zapewniła catering oraz punkty gastronomiczne na odbywających się w Niechobrzu Mistrzostwach w boksie, zawodach Sumo, zawodach powiatowych jednostek OSP oraz Turnieju piłkarskim w Mogielnicy, czy siatkarskich rozgrywkach w Niechobrzu.
 10. Spółka dołączyła jako oficjalny sponsor i partner Stowarzyszenia Sportowo-Turystycznego Lubcza oraz Izolatora Boguchwała.
 11. W sierpniu Spółka ponownie była organizatorem obiadów dla odbywającego się w Boguchwale Międzynarodowego Pleneru Malarskiego.
 12. W 2025 r. w mieszczącym się na II piętrze Starego Spichlerza Pałacu Ślubów odbyły się 22 ceremonie zawarcia małżeństwa przez młode pary, które po uroczystości chętnie korzystały z oferowanego przez spółkę cateringu, poczęstunku oraz toastu.
 13. Po raz kolejny spółka zorganizowała zbiórkę do e-skarbonki na rzecz WOŚP, zebrano 550 zł.
 14. Powołana w spółce grupa BFRSport Team została stworzona dla pracowników i sympatyków spółki, którzy cenią sobie aktywny tryb spędzania wolnego czasu. Spółka opłaca pracownikom przejazd i koszt uczestnictwa w zawodach sportowych. Nasi zawodnicy do tej pory uczestniczyli w takich wydarzeniach jak: Nocny bieg Borg Worner w Rzeszowie, 5 km bieg wokół winnicy we Frysztaku, Sztafecie 21. Batalionu

Logistycznego 21. Brygady Strzelców Podhalańskich z Bochni do Sanoka, Biegu na 5 km po miejskiej górze w Starym Sączu, sztafecie na 10 km Pratt&Whitney, Biegu na 5 km Pratt&Whitney, Biegu Niepodległości na 10 km w Rzeszowie, ponadto nasz zawodnik Kamil uczestniczył w 21 innych biegach na terenie całego kraju z dumą reprezentując firmę.

Przychód netto w 2025r. wyniósł 2 992 798,67 zł, a Spółka zakończyła rok bilansowy z wynikiem dodatnim.

W ramach administrowania budynków wystawiliśmy faktury za wynajem sal na łączną kwotę 26 000 zł brutto, co w całości stanowi dochód Gminy.

7.4. SIM Podkarpacie

Spółeczna Inicjatywa Mieszkaniowa Podkarpacie sp. z o.o. z siedzibą w Boguchwałe przy ul. Kolejowej 17 jest spółką realizującą zadania w zakresie budownictwa społecznego. Spółka została utworzona w dniu 28 czerwca 2021 r. w ramach współpracy jednostek samorządu terytorialnego z administracją rządową reprezentowaną przez Krajowy Zasób Nieruchomości.

Celem działalności Spółki jest realizacja przedsięwzięć mieszkaniowych polegających na budowie lokali mieszkalnych na wynajem o umiarkowanym czynszu, przeznaczonych dla osób i rodzin, które nie posiadają zdolności kredytowej umożliwiającej zakup mieszkania na rynku komercyjnym. Działalność SIM Podkarpacie odpowiada na strukturalny niedobór mieszkań na wynajem w mniejszych i średnich ośrodkach, umożliwiając gminom wspólnikom zwiększanie lokalnego zasobu mieszkaniowego przy zachowaniu społecznego charakteru programu.

Wspólnikami SIM Podkarpacie są: Krajowy Zasób Nieruchomości oraz gminy: Boguchwała, Dynów, Jarosław, Leżajsk, Miejsce Piastowe, Nowa Sarzyna, Sędziszów Małopolski, Sokołów Małopolski i Wietrzychowice. Na dzień 31 grudnia 2025 r. kapitał zakładowy Spółki wynosił 166 908 850,00 zł.

Stan realizacji inwestycji (stan na 31.12.2025 r.)

Boguchwała

W gminie Boguchwała planowana jest budowa łącznie 927 mieszkań. W 2025 r. kończona była budowa trzech budynków wielorodzinnych obejmujących 225 mieszkań. Równoległe Spółka prowadziła działania przygotowawcze do kolejnego etapu przedsięwzięcia – w 2025 r. rozpoczęto nabór dla etapu obejmującego 702 mieszkania oraz wyłoniono projektanta dla tej części inwestycji. Na koniec 2025 roku Gmina Boguchwała posiadała 41% udziałów w SIM Podkarpacie Sp. z o.o.

Sędziszów Małopolski

W lutym 2025 r. oddano do użytkowania budynek obejmujący 42 mieszkania (I etap). Jednocześnie prowadzono prace przygotowawcze do kolejnego etapu inwestycji, zakładającego realizację 126 mieszkań. Rozstrzygnięcie przetargu na Generalnego Wykonawcę planowane jest na I kwartał 2026 r.

Dynów

Realizowana jest inwestycja obejmująca 45 mieszkań. Umowę z Generalnym Wykonawcą podpisano 3 stycznia 2025 r. Kontynuowane były prace budowlane zgodnie z harmonogramem, a planowane oddanie lokali przewidziano na III kwartał 2026 r.

Niżna Łąka

Zrealizowano inwestycję obejmującą 88 mieszkań w zabudowie szeregowej. Budowa została zakończona, a lokale oddano do użytkowania w III i IV kwartale 2025 r. Zasiedlanie inwestycji stanowiło istotny element działań Spółki w zakresie uruchamiania kolejnych zasobów mieszkaniowych przeznaczonych na najem.

Wietrzychowice

Planowana jest adaptacja budynku dawnej szkoły na 12 mieszkań. W 2025 r. prowadzono nabór przyszłych najemców. Oddanie lokali planowane jest w 2026 r.

Nowa Sarzyna

Zrealizowano inwestycję obejmującą 74 mieszkania. Budowa została zakończona 30 czerwca 2025 r., a lokale oddano do użytkowania w III kwartale 2025 r. Inwestycja stanowi ważne wzmocnienie lokalnego zasobu mieszkań o umiarkowanym czynszu.

Jarosław

Planowana inwestycja obejmuje 60 mieszkań. Pozwolenie na budowę uzyskano w 2024 r., natomiast w 2025 r. przeprowadzono postępowanie przetargowe, którego efektem było zawarcie w grudniu 2025 r. umowy z Generalnym Wykonawcą. Zgodnie z przyjętym harmonogramem oddanie lokali przewidziane jest na październik 2027 r.

Leżajsk

Realizowana jest inwestycja obejmująca 60 mieszkań w dwóch budynkach wielorodzinnych. Umowę z Generalnym Wykonawcą podpisano 10 stycznia 2025 r. W 2025 r. kontynuowano realizację robót budowlanych. Zakończenie inwestycji planowane jest na III kwartał 2026 r.

Sokołów Małopolski

Planowana jest budowa 88 mieszkań. Wystąpiło opóźnienie związane z procedurą pozyskania gruntu z zasobów Krajowego Ośrodka Wsparcia Rolnictwa. W 2024 r. grunt został przekazany do Krajowego Zasobu Nieruchomości, natomiast w 2025 r. podpisano umowę użyczenia terenu na cele projektowe. Dalsze działania przygotowawcze (w tym procedura przetargowa dotycząca projektowania) prowadzone były w 2025 r. zgodnie z harmonogramem uzależnionym od formalizacji sytuacji gruntowej.

Podsumowanie

W 2025 r. SIM Podkarpacie kontynuowała konsekwentną realizację programu budowy mieszkań społecznych na terenach gmin będących współnikami Spółki. Rok ten obejmował zarówno zakończenie i oddanie do użytkowania kolejnych inwestycji (m.in. Sędziszów Małopolski – 42 lokale, Nowa Sarzyna – 74 lokale, Niżna Łąka – 88 lokali), jak również kontynuację budów w toku oraz przygotowanie wieloetapowych przedsięwzięć o istotnej skali (Boguchwała, Jarosław, Sędziszów II etap, Sokołów Małopolski, Wietrzychowice).

8. Ochrona Środowiska i Gospodarka Odpadami

8.1. Walory środowiskowe

Charakterystyczną cechą obszaru Gminy Boguchwała jest rzeźba wyżynna, z licznymi dolinami potoków, jarami i wąwozami. Północna część gminy należąca do Pogórza Rzeszowskiego charakteryzuje się wyraźnie pagórkowatym krajobrazem. Ten typ krajobrazu tworzą płaskie garby o wysokościach dochodzących do 300 m n.p.m., porozcinane przez wspomniane wyżej doliny dopływów bocznych Wisłoka oraz doliny nieckowate. Najbardziej atrakcyjna, południowa i południowo - zachodnia część gminy, w skład której wchodzi przede wszystkim Strzyżowsko-Sędziszowski Obszar Chronionego Krajobrazu, położona w przeważającej części na Pogórzu Strzyżowskim jest urzeźbiona rozległymi, falistymi garbami. Dużą część powierzchni gminy zajmują użytki rolne (7 059 ha), które ukształtowały jej krajobraz kulturowy jako rolniczy, z charakterystyczną dla niego mozaiką upraw rolnych, łąk, pastwisk i śródpolnych zadrzewień. Na uwagę zasługuje fakt, że wszystkie większe kompleksy leśne znajdują się na obszarze Strzyżowsko-Sędziszowskiego Obszaru Chronionego Krajobrazu, tworząc w kompozycji z użytkami rolnymi oraz licznymi wzniesieniami i dolinkami ciekawie ukształtowany krajobraz. Lasy zajmują blisko 1 115 ha powierzchni, w postaci szeregu mniejszych i większych kompleksów.



Walory przyrodnicze Gminy Boguchwała

W obrębie doliny Wisłoka, która zajmuje wschodnią część gminy, wyraźnie czytelna jest terasa zalewowa, nadzalewowa wysoka oraz starorzecza. Urozmaiceniem pradoliny są zakola Wisłoka, o płaskim dnie z dość ostro zarysowanymi krawędziami, nieczynne, wyeksploatowane żwirowiska, liczne zakrzewienia i zadrzewienia.

8.2. Obszary prawnie chronione

Obszar Gminy cechuje wysoce urozmaicona szata roślinna, na której występuje wiele gatunków chronionych oraz cennych przyrodniczo obszarów, m.in. łąki świeże oraz łąki zmiennowilgotne, na których występują trzy gatunki motyli z załącznika II dyrektywy siedliskowej – modraszek telejus (*Phengaris teleius*), modraszek nausitous (*Phengaris nausitous*) oraz czerwończyk nieparek (*Lycaena dispar*).

System powiązań przyrodniczych i obszary Natura 2000

W ramach sieci Natura 2000 na terenie Gminy Boguchwała utworzono:

- Obszar specjalnej ochrony siedlisk Wisłok Środkowy z Dopływami o powierzchni 1 064,64 ha (kod PLH180030).

Dodatkowo na terenie Gminy Boguchwała funkcjonują inne formy ochrony przyrody:

- Strzyżowsko-Sędziszowski Obszar Chronionego Krajobrazu o powierzchni 14 336,00 ha,
- 5 pomników przyrody.

Obszar specjalnej ochrony siedlisk „Wisłok Środkowy z Dopływami”

(PLH180030) – Wisłok jest największym dopływem Sanu. Ma 204 km długości i zlewnię o powierzchni 3528 km². Wypływa na wysokości 770 m n.p.m. w Beskidzie Niskim. Odcinek górski kończy się na zaporze w Besku. Od tego miejsca rzeka ma charakter cieku podgórskiego i przepływa przez płaską Kotlinę Jasielsko-Krośnieńską, a następnie przez Pogórze Strzyżowskie i Dynowskie. Krótki fragment powyżej Rzeszowa przebiega przez teren Podgórze Rzeszowskiego. Wisłok zaliczany jest do małych rzek fliszowych. W Rzeszowie na Wisłoku wybudowano stopień wodny. Większość zlewni Wisłoka to region o charakterze rolniczo - przemysłowym, o średnim natężeniu czynników zagrażających środowisku. W wielu miejscach bezpośrednio do rzeki dochodzą pola uprawne. Brzegi Wisłoka są porośnięte wąskim pasem zadrzewień. Niezajęte pod pola uprawne powierzchnie pokryte są łąkami. Szerokość koryta waha się od 5 do 10 m w górnej części, do około 20 metrów części dolnej. Głębokość jest również zmienna i waha się od 0,15 do 3 m. W górnej części ostoi rzeka jest płytka i zwykle głębokość nie przekracza 0,5 - 1 metra. Dno jest głównie kamieniste, a w części środkowej Wisłoka liczne są odcinki piaszczysto - żwirowe. Przebieg rzeki jest urozmaicony, na przemian występują długie odcinki z szybszym prądem wody i odcinki głębsze, wolno płynące. W korycie rzeki występują nieliczne pasy roślinności zanurzonej, głównie rdestnic. Obszar jest ostoją wielu cennych z przyrodniczego punktu widzenia gatunków ryb. Stwierdzono tu ponad 30 gatunków ryb, w tym dziesięć gatunków objętych ochroną gatunkową (Rozporządzenie Ministra Środowiska z dnia 28.09.2004): minóg strumieniowy (*Lampetra planeri*), kiełb Kesslera (*Romanogobio kesslerii*), kiełb białopłetwy (*Romanogobio albipinnatus*), piekielnica (*Alburnoides bipunctatus*), różanka pospolita (*Rhodeus sericeus*), głowacz białopłetwy (*Cottus gobio*), głowacz przęgopłetwy (*Cottus poecilopus*), koza pospolita (*Cobitis taenia*), śliz pospolity (*Barbatula barbatula*), piskorz (*Misgurnus fossilis*). Na odcinku dolnym, do zalewu w Rzeszowie najliczniejsze są świnka pospolita (*Chondrostoma nasus*), kleń (*Squalius cephalus*), brzana pospolita (*Barbus barbus*), płoć (*Rutilus rutilus*) i ukleja pospolita (*Alburnus alburnus*). Ponadto Wisłok jest jedną z ważniejszych rzek przewidzianych do restytucji łososia, troci wędrownej i certy. W Wisłoku w ostoi "Wisłok Środkowy z Dopływami" brzanka (*Barbus petenyi*) zaliczona została do gatunków rzadkich. W stosunku do populacji krajowej wielkość populacji brzanki w ostoi oceniono na poniżej 1%. Siedlisko przyrodnicze brzanki zachowało dobry stan. Na obszarze specjalnej ochrony siedlisk „Wisłok Środkowy z Dopływami” nie obowiązuje ochrona na podstawie prawa międzynarodowego a także nie ustanowiono plan zadań ochrony lub plan ochrony.

Strzyżowsko-Sędziszowski Obszar Chronionego Krajobrazu powstał na mocy rozporządzenia Nr 35/92 Wojewody Rzeszowskiego z dnia 14 lipca 1992 r. w sprawie zasad zagospodarowania obszarów chronionego krajobrazu na terenie województwa

rzeszowskiego (Dz. Urz. Woj. Rzeszowskiego Nr 7, poz. 74). Obszar zlokalizowany jest na terenie gmin: Strzyżów, Czudec w powiecie strzyżowskim, Boguchwała w powiecie rzeszowskim oraz Iwierzyce, Sędziszów Małopolski, Wielopole Skrzyńskie w powiecie ropczycko-sędziszowskim. Całkowita powierzchnia Obszaru wynosi 14 336,00 ha. W całości jest on położony w zasięgu terytorialnym Nadleśnictwa Strzyżów. Obejmuje fragment Pogórza Strzyżowskiego Krajobraz ma charakter rolniczy. Cechą charakterystyczną jest obecność pokrywy lessowej w jego północnej części oraz strefy przejściowej do pokryw fliszowych w części południowej. Dominują tu grądy, a w obniżeniach buczyna karpacka i łąki podgórskie wzdłuż potoków. Spotyka tu się łąki wilgotne z ostrożeniem oraz rajgrasem wyniosłym. Z gatunków chronionych występują: lepiężnik biały (*Petasites albus*), bluszcz pospolity (*Hedera helix*), lilia złotogłów (*Lilium martagon*), podkolan biały (*Platanthera bifolia*), wawrzynek wilczełyko (*Daphne mezereum*). Ptaki, które najczęściej spotyka się na obszarze Gminy to m.in. bocian czarny (*Ciconia nigra*), jarząbek zwyczajny (*Tetrastes bonasia*), dzięcioł średni (*Dendrocoptes medius*), słowik szary (*Luscinia luscinia*), kruk zwyczajny (*Corvus corax*), grubodziób zwyczajny (*Coccothraustes coccothraustes*), i in. Strzyżowsko-Sędziszowski Obszar Chronionego Krajobrazu nie jest objęty ochroną na podstawie prawa międzynarodowego.

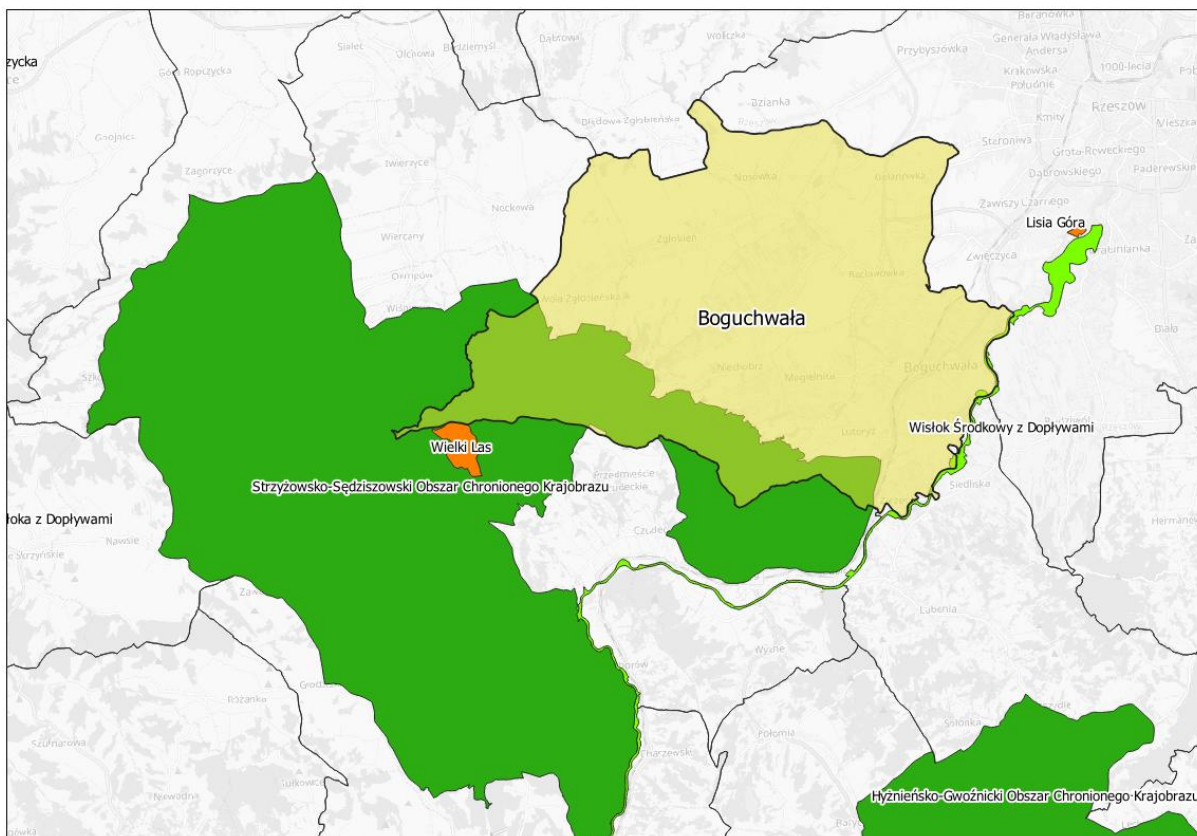

Legenda:

- gmina Boguchwała
- granica Obszaru Chronionego Krajobrazu
- granica Obszaru Natura 2000 (Dyrektywa Siedliskowa)
- granica Rezerwatu Przyrody

Obszary chronione na terenie Gminy Boguchwała

Źródło: opracowanie własne

Pomniki przyrody - zasoby przyrody objęte ochroną prawną

Pomniki przyrody są ważne nie tylko z powodu ochrony bioróżnorodności, ale także spełniają ważną funkcję społeczną w edukacji ekologicznej. Liczba drzew objętych ochroną będzie systematycznie się zmniejszać z powodu zniszczenia przez wichury lub obumieranie. W związku z powyższym obiekty takie powinny być stale monitorowane i objęte specjalną pielęgnacją, która umożliwi jak najdłuższą egzystencję. Wykaz wszystkich pomników przyrody na terenie Gminy Boguchwała przedstawiono w poniższej tabeli.

Zgodnie z obowiązującymi aktami prawnymi na terenie Gminy Boguchwała znajduje się 5 pomników przyrody. Szczegółowe informacje o pomnikach przyrody znajdują się w tabeli.

Tabela 30. Lista pomników przyrody na terenie Gminy Boguchwała

L.P.	POMNIK NAZWA	POŁOŻENIE	TYP/TWÓR POMNIKA	AKT PRAWNY
1	Buk pospolity (Fagus sylvatica) / Strzelny Buk pierśnica: 146cm; obwód: 459cm; wysokość: 10m	teren nieruchomości nr 1800/3 w obrębie 0003 Lutoryż, Nadleśnictwo Strzyżów, współrzędne geograficzne 49°57'48.3" N 21°51'41.8" E	Jednoobiektywowy/ Drzewo	Ln 11/1/P/96/57 Nr 96 z dnia 25.06.1954 roku Miejsce publikacji Dz. Urz. WRN w Rzeszowie, data publikacji 05.04.1958
2	Dąb czerwony (Quercus rubra) pierśnica: 98cm; obwód: 308cm; wysokość: 14m	teren nieruchomości nr 1800/3 w obrębie 0001 Boguchwała, osoba prywatna, współrzędne geograficzne: 49°58'47.4" N 21°56'11.7" E	Jednoobiektywowy/ Drzewo	Orzeczenie Prezydium Wojewódzkiej Rady Narodowej w Rzeszowie nr RLS-VI-7140-17/77 z dnia 14.11.1977 roku Miejsce publikacji Dz. Urz. WRN w Rzeszowie, data publikacji 24.01.1979
3	Dąb szypułkowy (Quercus robur) pierśnica: 160cm; obwód: 503cm; wysokość: 29m	teren nieruchomości nr 1800/11 w obrębie 0003 Lutoryż, Nadleśnictwo Strzyżów, współrzędne geograficzne: 49°57'47.4" N 21°53'14.9" E	Jednoobiektywowy/ Drzewo	Zarządzenie nr 27/89 Wojewody Rzeszowskiego z dnia 27.06.1989 roku w sprawie uznania za pomnik przyrody Miejsce publikacji Dz. Urz. Woj. Rzeszowskiego data publikacji 15.07.1989
4	Lipa szerokolistna (Tilia platyphyllos) pierśnica: 139cm; obwód: 437cm; wysokość: 27m	teren nieruchomości nr 1006 w obrębie 0010 Zgłobień, park podworski, około 20 m od budynku szkoły podstawowej współrzędne geograficzne: 50°00'46.3" N 21°51'29.2" E	Jednoobiektywowy/ Drzewo	Orzeczenie Prezydium Wojewódzkiej Rady Narodowej w Rzeszowie Nr RLS. VI-7140-11/82 z dnia 23.01.1982 roku Miejsce publikacji Dz. Urz. WRN w Rzeszowie data publikacji 25.02.1982
5	Dąb szypułkowy (Quercus robur) / Dąb Henryk obwód: 374cm; wysokość: 30m	teren nieruchomości nr 1800/2 w obrębie 0003 Lutoryż, Nadleśnictwo Strzyżów, współrzędne geograficzne umiejscowienia pomnika: 49°58'00.7" N 21°51'10.2" E	Jednoobiektywowy/ Drzewo	Uchwała nr XXIII.299.2020 Rady Miejskiej w Boguchwale z dnia 27 sierpnia 2020 r Miejsce publikacji Dz. Urz. Woj. Podkarpackiego data publikacji 11.09.2020

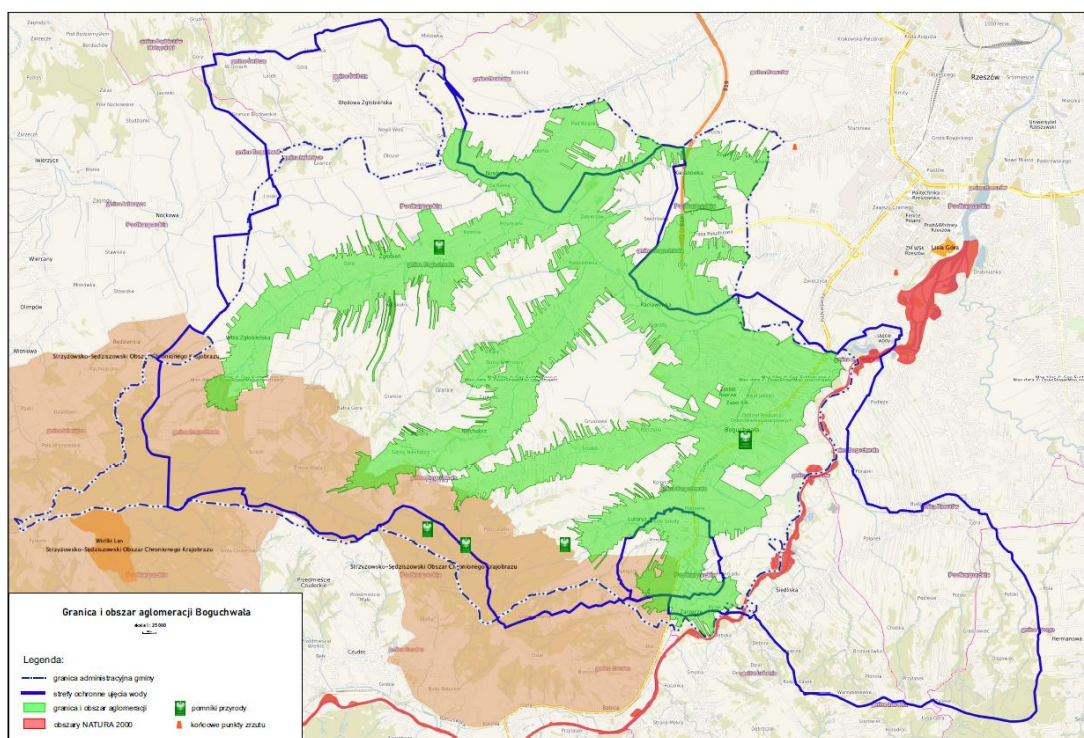

Mapa terenu z gminą z obszarem Natura 2000 oraz lokalizacją pomników przyrody

8.3. Atrakcje przyrodnicze

Ze względu na budowę geologiczną obszar gminy cechuje się zróżnicowaną rzeźbą terenu, która w połączeniu z budową geomorfologiczną, stopniem zachowania, charakterem szaty roślinnej, strukturą użytków rolnych oraz zabytkami kultury materialnej decyduje o walorach krajobrazowych terenu. Wyraźnie czytelne jest także zróżnicowanie morfologiczne obszaru gminy, której przeważająca część położona jest w granicach Pogórza Rzeszowskiego (Rynna Podkarpacka). W jego obrębie dają się wydzielić: wierzchowiny lessowe, doliny boczne i doliny nieckowate, wyraźnie czytelna jest w krajobrazie wierzchowina plejstoceniowa o pagórkowatej powierzchni, porozcinana przez doliny dopływów bocznych Wisłoka oraz liczne doliny nieckowate o wyraźnych zboczach, przechodzących w płaskie dna. Doliny boczne rozcinające wierzchowinę, to doliny potoków Paryja, Lubcza i Mogielnica. Są to formy o szerokości od 100 do 500 m, o płaskich, lokalnie podmokłych dnach i wyraźnych zboczach. Położenie w aglomeracji rzeszowskiej gminy oraz zasoby krajobrazowo-przyrodnicze sprzyjają rozwojowi turystyki weekendowej. Walory przyrodnicze gminy są ściśle związane z aktywną turystyką.

Na terenie Gminy występują cztery szlaki rowerowe: czerwony „W poszukiwaniu Kurhanów” (14,2 km), niebieski „Błękitna pętla” (27,5 km), zielony „Wielki las” (5,8 km) oraz czarny „Zabierzów” (1,6 km), które przebiegają przez trzy zespoły podworskie. Szlak rowerowy „W poszukiwaniu kurhanów” to oznakowana kolorem czerwonym, rekreacyjna

trasa rowerowa długości 15 km, prowadząca z Boguchwały do punktu widokowego w Niechobrze. Niebieski szlak rowerowy to widokowa trasa rowerowa, prowadząca z zachodnich przedmieść Rzeszowa przez Nosówkę i Zgłobień, w których zachowały się stare dwory, na wzniesienia Pogórza Dynowskiego w pobliżu Czudca. Stamtąd przez Mogielnicę szlak wiedzie do Boguchwały, w której z kolei zobaczyć można barokowy pałac rodu Lubomirskich. Szlak zielony „Wielki Las” prowadzi przez Strzyżowsko-Sędziszowski Obszar Krajobrazu Chronionego. Dociera również do rezerwatu „Wielki Las” w Woli Zgłobieńskiej, który obejmuje 70 ha lasu. Szlak czarny to łącznik szlaków czerwonego i niebieskiego.



Zdjęcie T. Poźniak

Główną atrakcją tych szlaków rowerowych jest piękno krajobrazu. Szczególnie wspaniałe panoramy rozciągają się ze wzniesień w Niechobrze i Woli Zgłobieńskiej. Na jednym z najwyższych wzniesień gminy znajdującym się w Niechobrze zlokalizowano platformę widokową, nad którą góruje 15-metrowy Krzyż Milenijny.

Innym rejonem w Gminie Boguchwała, wykorzystywanym rekreacyjnie, są tereny wzdłuż rzeki Wisłok, które z uwagi na charakter miejsca cieszą się coraz większą popularnością wśród wędkarzy i spacerowiczów. W 2023 r. w Boguchwale została wykonana ścieżka przyrodnicza o długości ok. 1,4 km. Biegnie ona wzdłuż Wisłoka i terenami gminnymi od betoniarni przy ul. Grunwaldzkiej do placu zabaw przy ul. Cichej. Obecnie udostępniona jest dla ruchu pieszego i rowerowego. Trwają prace nad kontynuacją ścieżki w stronę Zarzecza.



Tereny rekreacyjne wzdłuż Wisłoka

W 2025 roku zrealizowano zadanie pn. „Budowa terenów rekreacyjnych, nasadzenia i pielęgnacja zieleni oraz budowa oświetlenia z monitoringiem” w ramach projektu „Podnoszenie jakości zasobów turystycznych Gminy Boguchwała”, zlokalizowane na częściach działek nr 1624/14 oraz 1624/106 w obrębie 0001 Boguchwała. Inwestycja obejmowała kompleksowe zagospodarowanie terenu rekreacyjnego poprzez wykonanie infrastruktury sportowo-rekreacyjnej, komunikacyjnej oraz technicznej, a także realizację nasadzeń zieleni i instalacji oświetlenia wraz z monitoringiem. W ramach zadania wybudowano plac zabaw wraz z ogrodzeniem i wyposażeniem, a także siłownię plenerową. Wykonano również ścieżki piesze i pieszo-rowerowe, wiatę piknikową, kontener gospodarczy, boisko do siatkówki plażowej, maszt z rękawem wiatrowym oraz stację meteorologiczną. Teren został wyposażony w elementy małej architektury, takie jak ławki, kosze na odpady, leżaki miejskie, stojaki rowerowe, siedziska oraz zaplecze sanitarne w postaci kontenera toaletowego i umywalkowego. W ramach inwestycji wykonano także 20 miejsc postojowych dla samochodów osobowych wraz z placem manewrowym oraz ciągiem pieszo-jezdnym, a cały teren został odpowiednio utwardzony. Ponadto zrealizowano nasadzenia zieleni niskiej i wysokiej zgodnie z dokumentacją projektową, założono trawniki oraz wykonano ogrodzenie placu zabaw w formie zieleni formowanej. Zakres prac obejmował również budowę zewnętrznych instalacji elektrycznych i teletechnicznych, w tym oświetlenia terenu i drogi dojazdowej, przyłącza kablowego oraz systemu monitoringu wizyjnego wraz z niezbędną infrastrukturą zasilającą i kanalizacją kablową, zapewniając funkcjonalność, bezpieczeństwo oraz odpowiedni standard użytkowania powstałej przestrzeni rekreacyjnej.



Mapa terenu gminy uwzględniająca szlaki rowerowe

8.4. System odprowadzania ścieków

Na terenie Gminy Boguchwała nie ma oczyszczalni ścieków, ścieki odprowadzane są do oczyszczalni ścieków w Rzeszowie - Załężu, gdzie funkcjonuje automatycznie sterowana mechaniczno-biologiczna oczyszczalnia. Usługi związane z eksploatacją przewodów kanalizacyjnych na terenie gminy Boguchwała wykonuje GOKOM Sp. z o.o. w Boguchwale. Na podstawie umowy pomiędzy GOKOM Sp. z o.o. a MPWiK Sp. z o.o. w Rzeszowie ścieki sanitarne z terenu Gminy przesyłane są do oczyszczalni ścieków Rzeszów-Załęże. Nie wszystkie gospodarstwa w Gminie są podłączone do sieci kanalizacyjnej. Część ścieków jest gromadzona w szambach bezodpływowych i wywożona również na oczyszczalnię Rzeszów-Załęże przez uprawnione przedsiębiorstwa samochodami asenizacyjnymi.

8.5. System gospodarki odpadami komunalnymi

Teren Gminy Boguchwała objęty jest selektywną zbiórką odpadów. Odbiór odpadów w 2025 r. niezmiennie odbywał się w oparciu o system pojemnikowo-workowy. W wyniku zamówienia w trybie in-house, odbiór odpadów komunalnych i ich zagospodarowanie od właścicieli nieruchomości zamieszkałych w zabudowie jednorodzinnej i wielolokalowej realizowany był przez przedsiębiorstwo Gospodarka Komunalna Sp. z o.o., ul. Suszyckich 9, 36-040 Boguchwała.

Od 2013 roku na terenie Gminy Boguchwała działa Punkt Selektywnej Zbiórki Odpadów Komunalnych (PSZOK) zlokalizowany przy ulicy Kwiatkowskiego 4. Odbierane są odpady zebrane selektywnie i dostarczone przez właścicieli nieruchomości.

W roku 2025 z terenu gminy Boguchwała odebrano prawie 4300 Mg odpadów z gospodarstw domowych. Ponadto w PSZOK zdeponowano ponad 670 Mg odpadów. Deklaracje o wysokości opłaty za gospodarowanie odpadami komunalnymi, złożone przez właścicieli nieruchomości w 2025 roku obejmują 20 199 mieszkańców Gminy. Corocznie na terenie Gminy likwidowane są dzikie wysypiska odpadów. W roku 2025 zlikwidowanych zostało 58 nielegalnych wysypisk, tj. około 68 m³ odpadów.



Dziki wysypisko śmieci

Gmina Boguchwała realizuje „Program usuwania wyrobów zawierających azbest dla Gminy Boguchwała na lata 2013 - 2032”. W 2025 roku całkowita wartość zadania p.n. Usuwanie wyrobów zawierających azbest z terenu Gminy Boguchwała wyniosła 96 859,80 zł brutto, z czego 76 859,80 zł z budżetu gminy i 20 000,00 zł z Wojewódzkiego Funduszu Ochrony Środowiska i Gospodarki Wodnej. Programem zostało objętych 69 posesji, z których

usunięto łącznie 168,30 Mg wyrobów zawierających azbest. Prace realizowano w okresie 14-24.11.2025 r. Wykonawcą zadania była firma Euroutil Sp. z o.o., ul. Białe Zagłębie 2T, 26-052 Nowiny, wyłoniona w drodze zapytania ofertowego. Odpady azbestowe przekazano na składowisko odpadów niebezpiecznych zawierających azbest - Eko-Azbest Sp. z o.o. Dobrów 8, 28-142 Tuczępy.

**PROGRAM USUWANIA WYROBÓW
ZAWIERAJĄCYCH AZBEST DLA
GMINY BOGUCHWAŁA
na lata 2013 - 2032**



Program spójny z POKza 2009 – 2032
Zrealizowany z udziałem środków z Ministerstwa
Gospodarki

Plakat dotyczący programu usuwania wyrobów zawierających azbest dla Gminy Boguchwała na lata 2013-2032

8.6. Edukacja ekologiczna

Edukacja ekologiczna odgrywa znaczącą rolę w procesie realizacji polityki środowiskowej oraz obowiązków ekologicznych. W zakresie edukacji ekologicznej Gmina Boguchwała w 2025 r. prowadziła zadania:

- **Akcja sprzątania świata**



Plakat 32. Akcji Sprzątania Świata

Jak co roku, Gmina Boguchwała zaangażowała się w organizację akcji "Sprzątanie Świata - Polska 2025", poprzez zachęcanie i koordynację działań uczniów i placówek oświatowych. Kolejna - 32 edycja - akcji sprzątania świata odbyła się w dniach 18-19 września 2025 r. pod hasłem "W naturę z kulturą". Udział w akcji zadeklarowały wszystkie szkoły podstawowe z terenu naszej gminy, a także Liceum w Boguchwale. Referat Ochrony Środowiska zorganizował worki i rękawiczki dla uczniów oraz pracowników szkół, którzy chcieli czynnie uczestniczyć w sprzątaniu. Dyrektorzy i nauczyciele ze szkół podstawowych zlokalizowanych na terenie Gminy Boguchwała pomogli w organizacji wydarzeń i promowaniu podstaw proekologicznych wśród najmłodszych mieszkańców.

Gospodarka Komunalna Sp. z o. o odebrała od wolontariuszy kilkadziesiąt worków śmieci - co pokazuje, że inicjatywa jest potrzebna, ponieważ nadal ludzie porzucają odpady w miejscach nieprzeznaczonych na ten cel. "Sprzątanie świata - Polska" to wspólna lekcja poszanowania środowiska. Celem Akcji jest budowanie świadomości oraz ukształtowanie postawy odpowiedzialności młodego pokolenia za stan środowiska oraz inicjowanie działań na rzecz ochrony środowiska - poczynając od uprzątnięcia śmieci, poprzez promocję i stosowanie selektywnej zbiórki odpadów.



Akcja sprzątania gminy Boguchwała

21-22 marca 2025 r. mieszkańcy Gminy Boguchwała zbierali śmieci w ramach akcji sprzątania Gminy Boguchwała. Inicjatywa została zorganizowana, jak co roku, przez Referat Ochrony Środowiska Urzędu Miejskiego w Boguchwale przy współpracy z Lokalnym

Ośrodkiem Kultury "Razem" w Niechobrzu, Lokalnym Ośrodkiem Kultury "Wspólnota" w Zgłobniu, Miejskim Centrum Kultury i Młodzieżową Radą Miejską w Boguchwale. Do wspólnej akcji przystąpili uczniowie i nauczyciele wszystkich szkół zlokalizowanych na terenie naszej gminy, pracownicy ośrodków kultury, a przede wszystkim mieszkańcy, którzy przychodzili całymi rodzinami. Organizator zapewnił wszystkim uczestnikom rękawice ochronne i worki na śmieci. W ramach akcji zebrano kilkadziesiąt worków, co dało łącznie około 12 m³ odpadów.



Ulotki informacyjne

Dla mieszkańców Gminy Boguchwała przygotowano ulotki informujące o:

- sposobie segregacji odpadów,
- terminach opłat za gospodarowanie odpadami,
- sposobie dokonywania płatności za odpady,
- terminach dystrybucji worków na odpady,
- kartach PSZOK,

- terminach i godzinach funkcjonowania PSZOK,
- rodzajach odpadów przyjmowanych na PSZOK,
- stronach internetowych www.boguchwala.pl i www.bip.boguchwala.pl, na których można znaleźć niezbędne informacje dotyczące gospodarowania odpadami komunalnymi na terenie gminy Boguchwała.

GOSPODAROWANIE ODPADAMI KOMUNALNYMI NA TERENIE GMINY BOGUCHWAŁA

Od 1 stycznia 2020 r. do selektywnej zbiórki odpadów na terenie Gminy Boguchwała stosowane są pojemniki/worki w określonych kolorach:

TWORZYWA SZTUCZNE I METALE

WRZUCAMY:

- butelki plastikowe
- nakrętki, kapsle
- folie aluminiowe
- kartony po mleku i napojach
- torby i opakowania plastikowe
- puszki po napojach i konserwach

NIE WRZUCAMY:

- butelki i pojemniki z zawartością
- opakowań po lekach
- opakowań po farbach i lakierach
- sprzętu elektronicznego i AGD
- opakowań po aerozolach
- środków higieny osobistej

SZKŁO

WRZUCAMY:

- butelki i słoiki szklane po napojach i żywności bez nakrętek
- szklane opakowania po kosmetykach

NIE WRZUCAMY:

- szkła okienne, samochodowego
- kształy szklane
- porcelany, ceramiki, dżoniczek
- sardwek, światełek
- opakowań po lekach i rozpuszczalnikach

PAPIER

WRZUCAMY:

- opakowania z papieru i tektury
- makulaturę, ulotki
- gazety, czasopisma
- książki, zeszyty
- papier biurowy
- kartony

NIE WRZUCAMY:

- chusteczek, ręczników
- kartonów (leptopaliów) po napojach i mleku
- sanitarycznego papieru
- taśmy klejącej
- paragonów składowych

BIO

WRZUCAMY:

- odpady z owoców i warzyw
- reszki jedzenia bez mięsa
- trawę, ściśniętą
- fity po kawie i herbatce
- korę drzew, trzciny
- dróbne / rozdrobnione gałęzie

NIE WRZUCAMY:

- zwierzęcych resztek kuchennych
- ziemi i kamieni
- łuski i odpadów z zwierząt
- popiołu i węgla
- drewna lakierowanego
- płyt włóknistych, sklepek

OPADY ZMIESZANE

WRZUCAMY:

- wszystko, czego nie możemy wyrzucić do innych pojemników, a co nie jest odpadem niebezpiecznym
- zabrudzone opakowania
- artykuły higieniczne
- brudny papier, poręczny

NIE WRZUCAMY:

- przedmiotów wadliwych i chemii
- baterii i akumulatorów
- odpadów budowlanych
- sprzętu elektronicznego i AGD
- mebli i odpadów wielkogabarytowych

OPLATY

Terminy opłat za gospodarowanie odpadami są od 2013 r. niezmiennie, płatność następuje bez wezwania, **co 2 miesiące**, do dnia:

- 31 stycznia** I rata za styczeń i luty
- 31 marca** II rata za marzec i kwiecień
- 31 maja** III rata za maj i czerwiec
- 31 lipca** IV rata za lipiec i sierpień
- 30 września** V rata za wrzesień i październik
- 30 listopada** VI rata za listopad i grudzień

Platności można dokonywać w kasie Urzędu Miejskiego w Boguchwale w formie gotówkowej, bezgotówkowej, przelewem bankowym, usołtyca danej miejscowości lub za pośrednictwem strony: enaleznosci.boguchwala.pl

- ➔ Każdy płatnik ma indywidualny numer konta.
- ➔ Właściciel nieruchomości jest obowiązany złożyć pierwszą deklarację w terminie 14 dni od dnia zamieszkania na danej nieruchomości.
- ➔ W sytuacji gdy w gospodarstwie domowym zmienia się ilość osób w nim zamieszkujących, właściciel nieruchomości winien w terminie do 10 dnia miesiąca następującego po miesiącu, w którym zaistniała zmiana, złożyć deklarację uwzględniającą zaistniałe zmiany.

DYSTRYBUCJA WORKÓW

Informacja o terminach przeprowadzania dystrybucji worków w poszczególnych miejscowościach zamieszczana jest na stronie internetowej przedsiębiorstwa świadczącego usługę odbioru i zagospodarowania odpadów komunalnych z terenu Gminy Boguchwała: www.go-kom.pl

Dodatkowe worki można odebrać bez opłaty w Punkcie Obsługi Klienta GOKOM, Boguchwała, ul. Suszyckich 7 (dworzec PKS) oraz w siedzibie GOKOM Sp. z o.o. Boguchwała, ul. Suszyckich 9 (budynek PODR), poniedziałek–piątek w godzinach 07:00–15:00.

W PSZOK w Boguchwale przy ul. Kwiatkowskiego 4, w soboty w godz. 08:00–18:00 oraz środy w godz. 14:00–18:00 (tylko w okresie od kwietnia do końca października) odbierane są następujące odpady zebrane selektywnie i dostarczone przez właścicieli nieruchomości: papier, tworzywa sztuczne, metale, opakowania wielomateriałowe, odpady ulegające biodegradacji, odpady zielone, odzież i tekstylia, przeterminowane leki i chemikalia, środki ochrony roślin, zużyte baterie i akumulatory, zużyty sprzęt elektryczny i elektroniczny, meble i inne odpady wielkogabarytowe – limit 0,5 tony/rok/1 nieruchomości, odpady budowlane rozbiórkowe pochodzące z drobnych prac remontowych niewymagających pozwolenia na budowę – limit 2 m³/rok/1 nieruchomości, szkło okienne (bez ram okiennych) – limit 0,2 m³/rok/1 nieruchomości, zużyte opony z pojazdów użytkowanych w gospodarstwie domowym – limit 8 szt. opon/rok/1 nieruchomości, zimne popioły, styropian budowlany i opakowaniowy, odpady niebezpieczne np. świetlówki, żarówki, pojemniki po aerozolach itp.

PSZOK PUNKT SELEKTYWNEJ ZBIÓRKI ODPADÓW KOMUNALNYCH

➔ Od dnia 1 lipca 2022 r. korzystanie z PSZOK jest możliwe wyłącznie za okazaniem Karty użytkownika PSZOK. Brak okazania Karty użytkownika PSZOK skutkuje odmową przyjęcia odpadów przez obsługę PSZOK

➔ Karty PSZOK wydawane są bezpłatnie w Punkcie Obsługi Klienta, Boguchwała, ul. Suszyckich 7 (dworzec PKS), w siedzibie GOKOM Sp. z o.o. w Boguchwale ul. Suszyckich 9, w Biurze Obsługi Klienta od poniedziałku do piątku w godz. 07:00–15:00 oraz w soboty w PSZOK ul. Kwiatkowskiego 4 w godz. 08:00–18:00. Do odbioru karty PSZOK uprawniona jest osoba, która złożyła deklarację o wysokości opłaty za gospodarowanie odpadami komunalnymi w Urzędzie Miejskim w Boguchwale lub osoba upoważniona pisemnie przez ww. osobę. Wydanie kolejnej karty (tylko w przypadku zniszczenia lub zgubienia poprzedniej) to koszt 40 zł. Szczegółowe informacje oraz wzór upoważnienia umieszczone są w Regulaminie wydawania i korzystania z Karty użytkownika PSZOK na stronie www.go-kom.pl

Informacje dotyczące systemu gospodarowania odpadami – stawki opłat za odpady, terminy opłat, informacje na temat segregacji odpadów, kalendarze wywozu odpadów oraz druki deklaracji o wysokości opłaty za gospodarowanie odpadami komunalnymi, a także Regulamin utrzymania czystości i porządku na terenie Gminy Boguchwała dostępne na stronach:

www.boguchwala.pl
www.bip.boguchwala.pl

Ekologiczna akcja edukacyjna w placówkach oświatowych

W 2025 r. spółka gminna Gospodarka Komunalna Sp. z o.o. przeprowadziła wraz z Gminą Boguchwała konkurs z nagrodami: Stwórz zabawną grafikę o oszczędzaniu wody pn. „Woda to skarb - oszczędzaj ją z humorem!”. Konkurs przeznaczony był dla mieszkańców terenu gminy Boguchwała.

• **Program Czyste Powietrze**



CZyste Powietrze to program priorytetowy, który realizowany jest na terenie całego kraju. W Gminie Boguchwała, na podstawie zawartego porozumienia z Wojewódzkim Funduszem Ochrony Środowiska i Gospodarki Wodnej w Rzeszowie, działa Punkt Informacyjno-Konsultacyjny. Od marca 2025 roku Gmina pełni w programie również funkcję **Operatora**.

Celem programu jest poprawa jakości powietrza oraz zmniejszenie emisji gazów cieplarnianych poprzez wymianę źródeł ciepła i poprawę efektywności energetycznej budynków mieszkalnych jednorodzinnych. Narzędziem w osiągnięciu celu jest dofinansowanie przedsięwzięć realizowanych przez beneficjentów uprawnionych do podstawowego, podwyższonego i najwyższego poziomu dofinansowania.

Realizacja programu w Gminie Boguchwała w roku 2025:

- liczba złożonych wniosków na terenie Gminy Boguchwała - 29
- liczba zawartych umów na terenie Gminy Boguchwała - 90
- przedsięwzięcia zrealizowane (umowy zakończone) – 72/2 867 900,53 zł
- przedsięwzięcia zrealizowane (umowy częściowo i w całości zrealizowane) – 103/4 404 937,01 zł

- **Program Wodnik**

Program dotacyjny „**Wodnik**”, przyjęty Uchwałą Rady Miejskiej NR XII.131.2025 z dnia z dnia 24 kwietnia 2025 r. Celem programu jest wsparcie działań związanych z ochroną zasobów wodnych na terenie gminy Boguchwała poprzez udzielanie dotacji celowych na zadania służące ochronie wód (zakup i montaż zbiorników /pojemników o łącznej pojemności nie większej niż 2 000 litrów).

Realizacja programu wspiera lokalne inicjatywy z zakresu małej retencji, a tym samym przyczynia się do ochrony zasobów wodnych oraz poprawy gospodarowania wodami na obszarze gminy Boguchwała.

Realizacja programu Wodnik w roku 2025:

- **107** – liczba podpisanych umów dotacyjnych
- **128 400,99 zł** brutto maksymalna kwota dotacji
- **98** – liczba zrealizowanych i rozliczonych dotacji
- **101 208,00 zł** brutto kwota zrealizowanych dotacji

9. Edukacja

Zgodnie z art. 10 ust. 1 ustawy z dnia 14 grudnia 2016 r. – Prawo Oświatowe (Dz. U. z 2025r., poz. 1043 z późn. zm.) organ prowadzący szkołę lub placówkę odpowiada za jej działalność.

Do zadań organu prowadzącego szkołę lub placówkę należy w szczególności:

- 1) zapewnienie warunków działania szkoły lub placówki, w tym bezpiecznych i higienicznych warunków nauki, wychowania i opieki;
- 2) zapewnienie warunków umożliwiających stosowanie specjalnej organizacji nauki i metod pracy dla dzieci i młodzieży objętych kształceniem specjalnym;
- 3) wykonywanie remontów obiektów szkolnych oraz zadań inwestycyjnych w tym zakresie;
- 4) zapewnienie obsługi administracyjnej, w tym prawnej, obsługi finansowej, w tym w zakresie wykonywania czynności, o których mowa w art. 4 ust. 3 pkt 2-6 ustawy z dnia 29 września 1994r. o rachunkowości (Dz. U. z 2023 r. poz. 120 i 295), i obsługi organizacyjnej szkoły lub placówki;
- 5) wyposażenie szkoły lub placówki w pomoce dydaktyczne i sprzęt niezbędny do pełnej realizacji programów nauczania, programów wychowawczo-profilaktycznych, przeprowadzania egzaminów oraz wykonywania innych zadań statutowych;
- 6) wykonywanie czynności w sprawach z zakresu prawa pracy w stosunku do dyrektora szkoły lub placówki;
- 7) przekazanie do szkół dla dzieci i młodzieży oraz placówek, o których mowa w art. 2 pkt 7, z wyjątkiem szkół artystycznych realizujących wyłącznie kształcenie artystyczne, informacji o podmiotach wykonujących działalność leczniczą udzielających świadczeń zdrowotnych w zakresie leczenia stomatologicznego dla dzieci i młodzieży, finansowanych ze środków publicznych.

9.1. DZIAŁALNOŚĆ ŻŁOBKÓW

Żłobki w Gminie Boguchwała działają na podstawie Ustawy z dnia 4 lutego 2011 r. o opiece nad dziećmi w wieku do lat 3.

W Gminie Boguchwała mieszczą się następujące żłobki:

- Żłobek w Nosówce, Nosówka 178, 36-046 Zgłobień - liczba miejsc: 31, liczba dzieci: 29

- Żłobek w Boguchwale, ul. Przemysłowa 3/30, 36-040 Boguchwała - liczba miejsc: 69, liczba dzieci: 38

- Żłobek w Boguchwale, ul. Mikołaja Reja 1, 36-040 Boguchwała - liczba miejsc: 50, liczba dzieci: 42

- Żłobek w Raławówce, Raławówka 215, 36-047 Niechobrz - liczba miejsc: 33, liczba dzieci: 30

- Żłobek Maluszkowo, 35-106 Kielanówka 139 – otwarty 01.04.2024 r. w ramach Programu Maluch+ - liczba miejsc: 50, liczba dzieci: 40.

9.2. PRZEDSZKOLA

W roku szkolnym 2024/2025 do przedszkoli publicznych uczęszczało 214 dzieci, w punktach przedszkolnych 200 dzieci, w niepublicznych przedszkolach tj. z Oddziałami Integracyjnymi Sikorki oraz Niepublicznym Przedszkolu Wesołe Promyczki 576 dzieci.

Tabela 31. Wychowanie przedszkolne

Nazwa szkoły / placówki	Wiek 2 lata	Wiek 3 lata	Wiek 4 lata	Wiek 5 lat	Wiek 6 lat	Wiek 7 lat	SUMA
PRZEDSZKOLE PUBLICZNE W BOGUCHWALE	2	27	27	31	35		122
PRZEDSZKOLE PUBLICZNE W KIELANÓWCE	1	20	27	22	22		92
PUNKT PRZEDSZKOLNY "KRAINA KRASNOLUDKÓW" W RAŁAWÓWCE					23		23
PUNKT PRZEDSZKOLNY KUBUSIOWA POLANA W NIECHOBRZU				6	12	2	20
PUNKT PRZEDSZKOLNY TĘCZOWY ZAKĄTEK W NOSÓWCE					23		23
PUNKT PRZEDSZKOLNY SMERFOLANDIA W ZGŁOBNIU					19	1	20
PUNKT PRZEDSZKOLNY CHATKA PUCHATKA W NIECHOBRZU				1	19		20
PUNKT PRZEDSZKOLNY MALI ODKRYWCY W ZARZECZU	2	2	3	4	3		14
PUNKT PRZEDSZKOLNY KRAINA UŚMIECHU W BOGUCHWALE					13	1	14

PUNKT PRZEDSZKOLNY GUMISIOWA DOLINA W WOLI ZGŁOBIEŃSKIEJ				6	16		22
PUNKT PRZEDSZKOLNY W MOGIELNICY				5	16		21
NIEPUBLICZNE PRZEDSZKOLE Z ODDZIAŁAMI INTEGRACYJNYMI SIKORKI	4	6	11	6	7		34
PUNKT PRZEDSZKOLNY "ZACZAROWANA KRAINA" W LUTORYŻU				5	18		23
NIEPUBLICZNE PRZEDSZKOLE WESOŁE PROMYCZKI	42	160	167	150	22	1	542
RAZEM	51	215	235	236	248	5	990

9.3. SZKOŁY PODSTAWOWE

Do 10 szkół podstawowych prowadzonych przez Gminę Boguchwałę uczęszczało 1895 uczniów skupionych w 104 oddziałach klasowych. W roku szkolnym 2024/2025 odnotowano wzrost liczby dzieci o 167 uczniów w stosunku do roku szkolnego 2023/2024.

Tabela 32. Szkoły podstawowe – liczba uczniów i oddziały

Nazwa szkoły / placówki	klas a I	klas a II	klas a III	klas a IV	klas a V	klas a VI	klas a VII	klas a VII I	Liczba uczniów ogółem 2023/2024	Liczba uczniów ogółem 2024/2025	Liczba oddziałów w ogółem 2023/2024	Liczba oddziałów w ogółem 2024/2025
SZKOŁA PODSTAWOWA IM. GEN. STANISŁAWA MACZKA W BOGUCHWALE	91	70	57	70	52	53	63	42	431	498	20	23
SZKOŁA PODSTAWOWA IM. JANA PAWŁA II W MOGIELNICY	23	23	31	20	24	20	15	22	166	178	9	9
SZKOŁA PODSTAWOWA IM. KSIĘDZA CZESŁAWA PRYZYASIA W LUTORYŻU	23	19	18	22	17	24	34	24	172	181	9	9
SZKOŁA PODSTAWOWA IM. BŁ. KS.	17	20	13	14	24	22	21	20	143	151	8	8

JERZEGO POPIEŁUSZKI W WOLI ZGŁOBIENSKIEJ													
SZKOŁA PODSTAWOWA NR 2 IM. KRÓLOWEJ JADWIGI W NIECHOBRZU	11	7	18	10	7	15	11	12	89	91	8	8	
SZKOŁA PODSTAWOWA IM. WINCENTEGO WITOSA W NOSÓWCE	15	18	12	15	8	8	7	12	91	95	8	8	
SZKOŁA PODSTAWOWA IM. KARDYNAŁA STEFANA WYSZYŃSKIEGO W ZGŁOBNIU	18	18	15	13	14	25	13	16	123	132	8	8	
SZKOŁA PODSTAWOWA IM. MARII KONOPNICKIEJ W RACŁAWÓWCE	23	26	13	28	17	29	16	16	159	168	10	10	
SZKOŁA PODSTAWOWA NR 1 IM. KRÓLA WŁADYSŁAWA JAGIEŁŁY W NIECHOBRZU	18	18	20	19	18	16	16	11	127	136	8	8	
SZKOŁA PODSTAWOWA IM. ARMII KRAJOWEJ W KIELANÓWCE	39	40	25	44	30	47	18	22	227	265	12	13	
Razem	278	259	222	255	211	259	214	197	1728	1895	100	104	

Tabela 33. Szkoły podstawowe – etaty nauczycieli

Placówka	Etaty nauczycieli w roku szkolnym stan na 1 września 2024r.	
	2023/24	2024/25
SP. Boguchwała	41,91	43,32

SP. Kielanówka	26,96	30,11
SP. Lutoryż	19,72	19,84
SP. Mogielnica	19,06	19,98
SP. Nosówka	17,81	17,27
SP. Niechobrz 1	16,11	16,83
SP. Niechobrz 2	20,66	21,76
SP. Raclawówka	18,71	19,82
SP. Wola Zgłob.	18,96	19,12
SP. Zgłobień	16,74	17,53
RAZEM	216,64	225,58

Rok szkolny 2024/2025 to ciąg dalszy w zapewnieniu kształcenia, wychowania oraz opieki nad dziećmi i uczniami pochodzącymi z Ukrainy. Uczniowie pochodzący z Ukrainy w wieku 7-18 lat mają prawo do kontynuowania nauki na takich samych warunkach jak polscy uczniowie.

Na podstawie art. 50 ust. 1 ustawy z dnia 12 marca 2022 r. o pomocy obywatelom Ukrainy w związku z konfliktem zbrojnym na terytorium tego państwa (Dz. U. z 2025 r. poz. 337 z późn. zm.) Gmina Boguchwała otrzymała wsparcie w realizacji dodatkowych zadań oświatowych związanych z kształceniem, wychowaniem i opieką nad dziećmi i uczniami będącymi obywatelami Ukrainy, których pobyt na terytorium Rzeczypospolitej Polskiej jest uznawany za legalny na podstawie art. 2 ust. 1 ww. ustawy.

Z pozyskanych środków możliwe było zapewnienie uczniom dodatkowych zajęć z języka polskiego oraz zatrudnienie osób władających językiem ukraińskim w charakterze pomocy nauczyciela.

Tabela 34. Liczba uczniów z Ukrainy w roku szkolnym 2024/2025 korzystająca z dodatkowej nauki języka polskiego – stan na 30.09.2024 r.

Nazwa szkoły / placówki	Klasa	Liczba uczniów w oddziale ogółem	Liczba uczniów korzystających z dodatkowej nauki języka polskiego
SZKOŁA PODSTAWOWA IM. GEN. STANISŁAWA MACZKA W BOGUCHWALE	I c	1	1
	I d	1	1
	II c	2	2
	III a	1	1
	III b	1	1
	IV c	1	1
	V b	2	2
PRZEDSZKOLE PUBLICZNE W BOGUCHWALE	Wychowanie przedszkolne- Grupa IV "Pszczółki"	1	
LICEUM OGÓLNOKSZTAŁCĄCE Z ODDZIAŁAMI DWUJĘZYCZNYMI W BOGUCHWALE	III c - oddział międzynarodowy z programem IB DP	1	
	III a - klasa tradycyjna - z polskim językiem nauczania	1	
	II c - oddział międzynarodowy z programem IB DP	3	
	II a - klasa tradycyjna - z polskim językiem nauczania	1	
	I c - oddział międzynarodowy z programem IB DP	2	1
SZKOŁA PODSTAWOWA NR 2 IM. KRÓLOWEJ JADWIGI W NIECHOBRZU	I a	1	
	IV a	1	
	VII a	2	
SZKOŁA PODSTAWOWA IM. MARIII KONOPNICKIEJ W RACŁAWÓWCE	VII a	1	
SZKOŁA PODSTAWOWA IM. ARMII KRAJOWEJ W KIELANÓWCE	I b	1	
	II b	2	
	III a	1	

	VI a	1	
	VI b	2	
	VII a	2	
	VIII a	2	
PRZEDSZKOLE PUBLICZNE W KIELANÓWCE	Wychowanie przedszkolne- Grupa II	1	
	Wychowanie przedszkolne- Grupa IV "O"	2	
SZKOŁA PODSTAWOWA MONTESSORI Z ODDZIAŁAMI DWUJĘZYCZNYMI W BOGUCHWALE	III - w grupie M2	1	1
	IV - w grupie M3	1	1
	V - w grupie M3	1	1
	VI - w grupie M3	1	1
Razem		41	14



Szkoła podstawowa w Boguchwale im. Gen. Stanisława Maczka

9.4. LICEUM

Do Liceum Ogólnokształcącego z Oddziałami Dwujęzycznymi w Boguchwale w roku szkolnym 2024/2025 uczęszczało 193 uczniów, co wynika, iż odnotowano spadek liczby w porównaniu do roku szkolnego 2023/2024, kiedy do Liceum uczęszczało 200 uczniów.

Tabela 35. Liczba uczniów w Liceum Ogólnokształcącym z Oddziałami Dwujęzycznymi w Boguchwale

L.p.	Placówka	Liczba uczniów w roku szkolnym 2023/2024 stan na 30.09	Liczba uczniów w roku szkolnym 2024/2025 stan na 30.09
1.	Liceum Ogólnokształcące z Oddziałami Dwujęzycznymi w Boguchwale	200	193

Tabela 36. Organizacja Liceum Ogólnokształcącego z Oddziałami Dwujęzycznymi w Boguchwale

Placówka	Liczba oddziałów w roku szkolnym		Etaty nauczycieli w roku szkolnym stan na 01.09.	
	2023/2024	2024/2025	2023/2024	2024/2025
Liceum Ogólnokształcące z Oddziałami Dwujęzycznymi w Boguchwale	12	12	35,52	33,57

Organizacja kształcenia dzieci ze specjalnymi potrzebami edukacyjnymi, w tym pomoc psychologiczno-pedagogiczna, odbywała się zgodnie z potrzebami dzieci i młodzieży. W publicznych placówkach szkolnych w roku szkolnym 2024/2025 łącznie specjalistycznej pomocy potrzebowało **102 uczniów**. **W porównaniu do roku szkolnego 2023/2024 wzrosła liczba uczniów ze specjalnymi potrzebami edukacyjnymi o 25.**

Tabela 37. Uczniowie ze specjalnymi potrzebami edukacyjnymi w roku szkolnym 2024/2025

Nazwa szkoły / placówki	Z niepełnosprawnościami sprzężonymi	Słabosłyszący	Słabowidzący	Z niepełnosprawnością ruchową w tym z afazją	Z niepełnosprawnością intelektualną w stopniu lekkim	Z niepełnosprawnością intelektualną w stopniu głębokim	Z autyzmem w tym z zespołem Aspergera	Zagrożeni niedostosowaniem społecznym	SUMA
SZKOŁA PODSTAWOWA IM. GEN.STANISŁAWA MACZKA W BOGUCHWALE	2	3	1	4	0	0	2	1	13
PRZEDSZKOLE PUBLICZNE W BOGUCHWALE	1	1	0	0	0	0	0	0	2

SZKOŁA PODSTAWOWA IM. JANA PAWŁA II W MOGIELNICY	0	2	0	0	0	0	5	1	8
SZKOŁA PODSTAWOWA IM. KSIĘDZA CZESŁAWA PRYZYSTASIA W LUTORYŻU	0	1	0	1	0	0	3	1	6
LICEUM OGÓLNOKSZTAŁCĄCE Z ODDZIAŁAMI DWUJĘZYCZNYMI W BOGUCHWALE	0	0	0	1	0	0	10	0	11
SZKOŁA PODSTAWOWA IM. BŁ. KS. JERZEGO POPIEŁUSZKI W WOLI ZGŁOBIEŃSKIEJ	0	3	0	1	0	0	3	0	7
SZKOŁA PODSTAWOWA NR 2 IM. KRÓLOWEJ JADWIGI W NIECHOBRZU	6	1	1	0	3	0	5	2	18
SZKOŁA PODSTAWOWA IM. WINCENTEGO WITOSA W NOSÓWCE	1	0	0	1	0	0	3	0	5
SZKOŁA PODSTAWOWA IM. KARDYNAŁA STEFANA WYSZYŃSKIEGO W ZGŁOBNIU	0	1	0	1	0	1	5	0	8
SZKOŁA PODSTAWOWA IM. MARII KONOPNICKIEJ W RACŁAWÓWCE	0	1	0	0	1	0	2	0	4
SZKOŁA PODSTAWOWA NR 1 IM. KRÓLA WŁADYSŁAWA JAGIEŁŁY W NIECHOBRZU	1	2	0	0	1	0	5	0	9
SZKOŁA PODSTAWOWA IM. ARMII KRAJOWEJ W KIELANÓWCE	2	1	0	1	0	0	7	0	11
RAZEM	13	16	2	10	5	1	50	5	<u>102</u>

9.5. AWANS ZAWODOWY NAUCZYCIELA

Liczbę nauczycieli wg stopnia awansu zawodowego pokazuje poniższa tabela:

Tabela 38. Stopnie awansu zawodowego nauczycieli rok 2024/2025

Nazwa szkoły / placówki	Nauczyciel bez stopnia awansu zawodowego (nauczyciel)	Nauczyciel mianowany	Nauczyciel dyplomowany	Nauczyciel bez stopnia awansu zawodowego nieodbywający przygotowania	Suma
SZKOŁA PODSTAWOWA IM. GEN. STANISŁAWA MACZKA W BOGUCHWALE	10	6	25		41
ZESPÓŁ SZKÓŁ W KIELANÓWCE	12	11	19	1	43
PRZEDSZKOLE PUBLICZNE W BOGUCHWALE	1	2	8		11
SZKOŁA PODSTAWOWA IM. JANA PAWŁA II W MOGIELNICY	4	7	13	3	27
SZKOŁA PODSTAWOWA IM. KSIĘDZA CZESŁAWA PRZYSTASIA W LUTORYŻU	2	6	12	2	22
LICEUM OGÓLNOKSZTAŁCĄCE Z ODDZIAŁAMI DWUJĘZYCZNYMI W BOGUCHWALE	18	12	13	3	46
SZKOŁA PODSTAWOWA IM. BŁ. KS. JERZEGO POPIEŁUSZKI W WOLI ZGŁOBIEŃSKIEJ	6	3	12	2	23
SZKOŁA PODSTAWOWA NR 2 IM. KRÓLOWEJ JADWIGI W NIECHOBZU	4	12	11	2	29
SZKOŁA PODSTAWOWA IM. WINCENTEGO WITOSA W NOSÓWCE	3	2	15		20
SZKOŁA PODSTAWOWA IM. KARDYNAŁA STEFANA WYSZYŃSKIEGO W ZGŁOBNIU	4	3	15	2	24
SZKOŁA PODSTAWOWA IM. MARII KONOPNICKIEJ W RACŁAWÓWCE	3	2	15		20

SZKOŁA PODSTAWOWA NR 1 IM. KRÓLA WŁADYSŁAWA JAGIEŁŁY W NIECHOBRZU	3	4	13		20
Razem	70	70	171	15	<u>326</u>

W sierpniu 2025 r. zorganizowano i przeprowadzono postępowania egzaminacyjne na stopień awansu zawodowego nauczyciela mianowanego, zakończone **wydaniem 9 decyzji o nadaniu stopnia awansu zawodowego nauczyciela mianowanego.**

9.6. BAZA LOKALOWA – WYPOSAŻENIE

Tabela 39. Funkcja pomieszczeń - liczba

LP.	Typ szkoły/Placówki	Sale lek.	Pr. komputery	Pr. językowa	światlica	Pomieszczenia wielofunkcyjne
1.	L-O z Oddziałami Dwujęzycznymi	13	1	0	0	0
2.	SP. Boguchwała	22	1	0	2	53
3.	SP. Kielanówka	11	1	1	3 sale lekcyjne od godz. 11.30	0
4.	SP. Lutoryż	9	1	0	2	23
5.	SP. Mogielnica	8	1	0	0	0
6.	SP. Nosówka	8	1	1	0	1
7.	SP. Niechobrz 1	10	1	1	2	2
8.	SP. Niechobrz 2	8	1	0	1	2
9.	SP. Racławówka	7+ 1 pracownia fizykochemiczna	1	1	0	1
10.	SP. Wola Zgłobieńska	8	1	0	0	1
11.	SP. Zgłobień	9	1	0	1	1

12.	PP. Boguchwała	6	0	0	0	1
13.	PP. Kielanówka	4	0	0	0	0

Tabela 40. Komputery i dostęp do Internetu – przeznaczenie komputerów

LP.	Typ szkoły/Placówki	Wykorzystane do celów dydaktycznych z dostępem do Internetu	Wykorzystane do celów dydaktycznych przenośne	z tego dostępne dla uczniów, przenośne	Pozostałe komputery z dostępem do Internetu	Pr. Komput.	Tab. Interakt.
1.	L-O z Oddziałami Dwujęzycznymi.	40	Laptopy iPady	Laptopy – 40 iPady – 40	0	24	12
2.	SP. Boguchwała	71	147	125	1	27	21 monitorów + ekran
3.	SP. Mogielnica	77	77	60	17	1	9 monitorów inter.
4.	SP. Lutoryż	72	72	43	2	1	3 tablice, 7 monitorów
5.	SP. Wola Zgłobieńska	86	86	64	4	1	8: tym 7 monitorów inter., 1-monitor komput. dotykowy, przenośny
6.	SP. Zgłobień	106	106	92 laptopy 6 tableatów	14	42	4
7.	SP. Nosówka	42	39	23	3	23	2 tablice, 5 monitorów
8.	SP. Niechobrz 1	57	57	40	55	1	4 tablice, 6 monitorów
9.	SP. Niechobrz 2	43	43	31	0	1	7
10.	ZS. Kielanówka	72	72	46	6	1	5 tablic, 6 monitory

11.	SP. Raławówka	34	80	28	3	9- progra mów do pracy indywid ualnej z ucznia mi	9-ekrany inter.,1- monitor komput, dotykowy przenośny ,2-tablice inter. w SP3- tablice inter. przekazan e do sal przedszko lnych
12.	PP. Boguchwała	0	6	0	1	0	2

9.7. WYNIKI EGZAMINÓW

9.7.1. Wyniki egzaminów ósmoklasisty

W 2025 r. egzamin ósmoklasisty został przeprowadzony na podstawie Rozporządzenia Ministra Edukacji z dnia 27 stycznia 2025r. zmieniającego rozporządzenie w sprawie szczegółowych warunków i sposobu przeprowadzania egzaminu ósmoklasisty (Dz.U. z 2025r., poz. 121).

Egzamin ósmoklasisty ma formę pisemną i jest powszechny, obowiązkowy. Egzamin ósmoklasisty jest przeprowadzany:

- 1) z języka polskiego;
- 2) z matematyki;
- 3) z języka obcego nowożytnego.

W placówkach z terenu Gminy Boguchwała do egzaminu przystąpiło łącznie 198 uczniów.

Najlepsze wyniki osiągnęli uczniowie z następujących placówek:

- **j. polski** - SP Zgłobień - 80%, SP Montessori – 77%, SP nr 1 Niechobrz - 76%,
SP nr 2 Niechobrz – 76%,

- **matematyka** - SP nr 2 Niechobrz – 72%, SP nr 1 Niechobrz – 70 %,
SP Montessori – 70%,

- **j. angielski** - SP Montessori - 92%, SP nr 2 Niechobrz – 86%,
 SP nr 1 Niechobrz – 83%, SP Zgłobień - 80%, SP Boguchwała - 80%,

Tabela 41. Wyniki egzaminów ósmoklasisty

Nazwa szkoły	j. polski		matematyka		j. angielski	
	liczba zdających	wynik średni (%)	liczba zdających	wynik średni (%)	liczba zdających	wynik średni (%)
SZKOŁA PODSTAWOWA IM. BŁ. KS. JERZEGO POPIEŁUSZKI W WOLI ZGŁOBIEŃSKIEJ	17	66	17	36	17	60
SZKOŁA PODSTAWOWA NR 1 IM. KRÓLA WŁADYSŁAWA JAGIEŁŁY W NIECHOBZRZU	8	76	8	70	8	83
SZKOŁA PODSTAWOWA NR 2 IM. KRÓLOWEJ JADWIGI W NIECHOBZRZU	9	76	9	72	9	86
SZKOŁA PODSTAWOWA IM. KSIĘDZA CZESŁAWA PRZYSTASIA W LUTORYŻU	23	65	23	58	23	63
SZKOŁA PODSTAWOWA IM. MARIII KONOPNICKIEJ W RACŁAWÓWCE	15	67	15	65	15	69
SZKOŁA PODSTAWOWA IM. JANA PAWŁA II W MOGIELNICY	21	60	21	56	21	68
SZKOŁA PODSTAWOWA IM. ARMII KRAJOWEJ W KIELANÓWCE	19	62	19	61	19	70
SZKOŁA PODSTAWOWA IM. WINCENTEGO WITOSA W NOSÓWCE	11	65	11	51	11	65
SZKOŁA PODSTAWOWA IM. GEN.STANISŁAWA MACZKA W BOGUCHWALE	42	68	42	61	42	80
SZKOŁA PODSTAWOWA IM. KARDYNAŁA STEFANA WYSZYŃSKIEGO W ZGŁOBNIU	16	80	16	65	16	80
SZKOŁA PODSTAWOWA MONTESSORI Z ODDZIAŁAMI DWUJĘZYCZNYMI W BOGUCHWALE	17	77	17	70	17	92

9.7.2. Wyniki egzaminów maturalnych

W 2025 r. egzamin maturalny sprawdzał poziom opanowania wiadomości i umiejętności określonych w wymaganiach egzaminacyjnych, które zostały wprowadzone Rozporządzeniem Ministra Edukacji i Nauki z dnia 1 sierpnia 2022 r. w sprawie egzaminu maturalnego (t.j. Dz.U.2024.302 z późn. zm.).

Do egzaminów w maju 2025 roku przystąpiło łącznie 29 absolwentów Liceum Ogólnokształcącego z Oddziałami Dwujęzycznymi w Boguchwale. Zdawalność całego egzaminu dojrzałości w Liceum Ogólnokształcącym z Oddziałami Dwujęzycznymi w Boguchwale wyniosła 93%.

Średnia zdawalność egzaminu dojrzałości w Powiecie Rzeszowskim wyniosła 64% i m. Rzeszów wyniosła 88%.

Świadectwo dojrzałości otrzymało 27 uczniów.

Tabela 42. Wyniki egzaminów maturalnych 2024/2025 – (część pisemna)

Przedmiot	poziom	liczba zdających	średni wynik
język polski	podstawowy	29	62 %
język angielski	podstawowy	29	87 %
matematyka	podstawowy	29	61 %
biologia	rozszerzony	10	36%
chemia	rozszerzony	3	-
fizyka	rozszerzony	1	-
geografia	rozszerzony	3	-
historia	rozszerzony	5	37%
informatyka	rozszerzony	2	-
język angielski	rozszerzony	17	64%

język angielski	dwujęzyczny	9	73%
język polski	rozszerzony	7	51%
matematyka	rozszerzony	4	-
wiedza o społeczeństwie	rozszerzony	3	-
biologia zestaw zadań w języku angielskim	dwujęzyczny	4	-
matematyka zestaw zadań w języku angielskim	dwujęzyczny	7	66%

Tabela 43. Wyniki egzaminów maturalnych 2024/2025 – (część ustna)

przedmiot	poziom	liczba zdających	średni wynik
język polski (obowiązkowy)		29	73%
język angielski (obowiązkowy)		29	84%
język angielski (dodatkowy)	dwujęzyczny	9	80%

Tabela 44. Wyniki egzaminów maturalnych – Boguchwała – Powiat Rzeszowski – m. Rzeszów

Przedmiot	poziom	Boguchwała		Powiat rzeszowski		m. Rzeszów	
		liczba zdających	średni wynik	liczba zdających	średni wynik	liczba zdających	średni wynik
język polski	podstawowy	29	62%	389	54%	3132	61%
język angielski	podstawowy	29	87%	385	65%	3116	82%
matematyka	podstawowy	29	61%	389	49%	3131	68%

9.8. ORGANIZACJE MŁODZIEŻOWE

Tabela 45. Organizacje działające w szkołach

LP	Typ szkoły/Placówki	Organizacje młodzieżowe działające w szkole
1.	SP. Boguchwała	Samorząd uczniowski, Wolontariat, Gromada Zuchowa Jagódki, Szkolne Koło PCK,
2.	Liceum Ogólnokształcące z Oddziałami Dwujęzycznymi	BRAK
3.	SP. Kielanówka	Samorząd szkolny, Caritas, Szkolna Kasa Oszczędności,
4.	SP. Lutoryż	Samorząd Uczniowski, Wolontariat, Szkolne Koło Caritas, Szkolne Koło Turystyczne,
5.	SP. Mogielnica	Szkolne Koło „Caritas”, Szkolna Drużyna Patriotyczno – Regionalna, Szkolne Koło Turystyczne, Samorząd Uczniowski, Szkolne Koło Wolontariatu,
6.	SP. Nosówka	Caritas, Samorząd Uczniowski, Zespoły sportowe,
7.	SP. Niechobrz 1	Szkolne Koło Caritas, Samorząd Uczniowski, Wolontariat
8.	SP. Niechobrz 2	Samorząd Uczniowski, Wolontariat, Szkolne Koło Caritas,
9.	SP. Raclawówka	Samorząd Uczniowski Szkolne Koło Caritas Uczniowski Klub Sportowy TAJFUN Szkolne Koło Narciarskie Szkolny Zespół Mażorettek i Cheerleaderek
10.	SP. Zgłobień	MŁODZIEŻOWA DRUŻYNA POŻARNICZA, Szkolne Koło „Caritas”,

		Szkolne Koło Misyjne, Szkolny Samorząd Uczniowski
11.	Przedszkole Publiczne w Boguchwale	BRAK
12.	Szkoła Podstawowa w Woli Zgłobieńskiej	Szkolny Samorząd Uczniowski

9.9. STYPENDIA

Główne cele programu stypendialnego to:

- 1) promowanie uczniów uzdolnionych poprzez wspieranie ich i prowadzenie działań na rzecz podnoszenia wyników w nauce;
- 2) wprowadzenie elementu zainteresowania kształceniem w szkołach podstawowych i ponadpodstawowych na terenie gminy;
- 3) zachęcanie uczniów do reprezentowania i promocji Gminy Boguchwała w konkursach, olimpiadach, zawodach itp.

Jako formy realizacji Programu ustanowiono 2 rodzaje stypendiów:

- 1) za wyniki w nauce,
- 2) za wybitne osiągnięcia w nauce.

Stypendium Gminy Boguchwała za wyniki w nauce oraz za wybitne osiągnięcia w nauce stanowi formę materialnego wsparcia dla najzdolniejszych uczniów uczęszczających do szkół podstawowych i ponadpodstawowych zlokalizowanych na terenie Gminy Boguchwała.

Stypendium jest wyróżnieniem indywidualnym dla uczniów, których zdolności i zainteresowania wykraczają poza program szkolny i którzy mogą się poszczycić znaczącymi osiągnięciami.

Kwoty stypendiów określa uchwała NR LXIV.705.2023 Rady Miejskiej w Boguchwale z dnia 14 września 2023 r. w sprawie zmiany Uchwały Nr XI.170.2019 Rady Miejskiej w Boguchwale z dnia 26 września 2019 r. w sprawie określenia szczegółowych warunków przyznawania stypendiów dla uzdolnionych dzieci i młodzieży.

Za rok szkolny 2024/2025 ogółem wpłynęło 241 wniosków.

Pozytywnie zaopiniowano 241 wniosków, w tym:

- 1) 222 wniosków za wyniki w nauce,**

2) 19 wniosków za wybitne osiągnięcia w nauce.

W porównaniu do roku szkolnego 2023/2024, w którym przyznano ogółem 215 stypendiów na kwotę 179 800,00 zł, **nastąpił wzrost liczby stypendystów o 26.**

Kwota stypendiów za rok szkolny 2024/2025 - 199 300,00 zł

10. Promocja Gminy, Kultura, Sport i Rekreacja

10.1 GMINNE INSTYTUCJE KULTURY

Gminne instytucje kultury funkcjonujące na terenie Gminy Boguchwała to:

1. Miejskie Centrum Kultury w Boguchwale,
2. Lokalny Ośrodek Kultury „Razem” w Niechobrze oraz filie:
 - w Mogielnicy,
 - w Zarzeczcu,
 - w Lutoryżu,
3. Lokalny Ośrodek Kultury „Wspólnota” w Zgłobniu oraz filie:
 - w Woli Zgłobieńskiej,
 - w Nosówce,
 - w Kielanówce
 - w Raclawówce.
4. Gminna Biblioteka Publiczna w Boguchwale wraz z filiami w każdej miejscowości.

Miejskie Centrum Kultury w Boguchwale

Samorządowa instytucja kultury obejmująca swym działaniem teren miasta i Gminy Boguchwała, która realizuje zadania w dziedzinie wychowania, edukacji kulturalnej oraz upowszechniania kultury. Główna siedziba Centrum znajduje się na Rynku w Boguchwale. Działania obejmują także Centrum Rozwoju Społecznego na ul. Angermana 1 w Boguchwale, w którym działa m.in. Zespół Pieśni i Tańca „Kompanija” oraz prowadzone są zajęcia taneczne dla dzieci i dorosłych.

Działalność Miejskiego Centrum Kultury można podzielić na zajęcia stałe, wydarzenia kulturalne odbywające się w ciągu całego roku oraz imprezy kulturalne, sportowe i rozrywkowe.

Grupy artystyczne działające przy Miejskim Centrum Kultury w Boguchwale w 2025 roku to:

- Zespół Pieśni i Tańca „Kompanija”,
- Dziecięcy Zespół Tańców Ludowych i Narodowych „Boguchwałki”,

- Chór „Deo Gloria”.

W 2025 roku w ramach oferty Miejskiego Centrum Kultury w Boguchwale realizowane były następujące zajęcia stałe dla różnych grup wiekowych: muzyczne (gitara/bas, perkusja, ukulele, akordeon, keyboard, pianino, skrzypce), wokalne (indywidualne i chór DEO Gloria dla dorosłych), taneczne (zespół taneczny SENS), rytmiczne dla najmłodszych, edukacyjne dla dzieci (z klockami Lego i robotami EDUKIDO, programowanie Minecraft, z języka angielskiego Team Active dla dzieci w wieku szkolnym), warsztaty rolkowe dla dzieci i młodzieży, warsztaty malarskie dla wszystkich, brydż dla dorosłych, ćwiczenia grupowe dla dorosłych (zumba, aerobik, zdrowy kręgosłup, crossfit, boks), warsztaty fotograficzne dla młodzieży i dorosłych.

Dokładnie dane ilościowe uzajęć w roku 2025.

- liczba uczestników zajęć stałych blisko 900: (muzycznych 250), (artystyczne i rozwojowe 160), (ruchowe 480)
- liczba godzin zajęć stałych 7060: (muzycznych 5000), (artystyczne i rozwojowe 1000), (ruchowe 1060)
- liczba dzieci objętych opieką świetlicową: 210
- liczba zorganizowanych wydarzeń: ok. 80

Miejskie Centrum Kultury w Boguchwale, we współpracy ze Szkołą Podstawową w Boguchwale, prowadzi również świetlicę, w której objętych opieką zostało 185 dzieci z klas 0-III. Wykwalifikowani pracownicy sprawujący pieczę nad najmłodszymi zapewniają im bezpieczne warunki do wypoczynku i odrabiania prac domowych, realizując równocześnie ogólnorozwojowe zajęcia edukacyjne, sportowe oraz animacje. MCK zrealizowało również dwa turnusy półkolonii letnich i zimowych.

Miejskie Centrum Kultury prowadzi wielokierunkową działalność w zakresie upowszechniania kultury, skierowaną na zaspokojenie potrzeb mieszkańców. Z budżetu gminy zrealizowano wiele wydarzeń w zakresie organizacji imprez, spotkań, Do najważniejszych z nich zaliczyć można:

- Orszak Trzech Króli,
- Koncert Noworoczny Chórów,
- Koncert Kolęd,
- Koncert Noworoczny wokalistów warsztatów muzycznych,
- Inscenizacja Szopki Staropolskiej,
- Zimowy koncert młodych pianistów,

- III Powiatowy Festiwal Piosenki „Polska z krwi Kobietą” i Koncert Galowy Finał III Powiatowego Festiwalu Piosenki „Polska z krwi Kobietą”,
- Sportowy Dzień Kobiet,
- Gminny Dzień Kobiet,
- Wiosenna Wyprzedaż Garażowa,
- Warsztaty dla Mamy i Dziecka,
- Koncert Marka Bałaty,
- Wojskowe Targi i Służby Pracy,
- Wielkanoce Warsztaty frywolitki igłowej,
- Finisaż Iwony Urbańskiej-Bać,
- Wiosenny koncert młodych pianistów,
- Gminne Obchody Święta Narodowego 234. Rocznicy Uchwalenia Konstytucji 3-go Maja,
- Powiatowy Przegląd Dziecięcych i Młodzieżowych Zespołów Tanecznych,
- Klub Zdobywców Korony Gór Polski,
- Rodzinny Rajd Rowerowy,
- Wystawa fotograficzna „Podkarpackie zatrzymane w zachwycie”,
- Dni Gmin Boguchwała,
- Strefa Mocy+,
- Przedstawienie „Niebieski Wóz”,
- Pikniki Osiedli,
- XXI Ogólnopolski Plener Malarski Boguchwała,
- Spotkanie integracyjne dla seniorów,
- Recital Olgi Bończyk,
- Letnie kino,
- Letnia dyskoteka,
- Kino plenerowe,
- Uroczysta Przysięga Wojskowa 3. Podkarpackiej Brygady Obrony Terytorialnej,
- Moto Show/Żarciowozy,
- II Kongres KGW i Stowarzyszeń,
- Gminny Dzień Seniora 2025,
- Koncert jubileuszowy z okazji 25-lecia Orkiestry Dętej Gminy Boguchwała,
- Obchody Narodowego Święta Niepodległości,
- Spotkanie autorskie z Janem Kwilmanem i Lechem Potyńskim,
- Podkarpackie spotkanie integracyjno-kulturalne z okazji Międzynarodowego Dnia Osób z Niepełnosprawnościami,
- Zabawa Mikołajkowa,

- Spotkanie autorskie z Aleksandrem Bielendą,
- Zimowy koncert,
- Cyklicznie odbywające się przez cały rok Boguchwalskie Potańcówki 30+.

MCK współpracuje m.in. z Boguchwalskim Forum Rozwoju, Miejskim Ośrodkiem Pomocy Społecznej, Stowarzyszeniem Pomocy Osobom Niepełnosprawnym Gminy Boguchwała, Fundacją Podaruj Miłość, Miejską Radą Seniorów, Młodzieżową Radą Miejską, Stowarzyszeniem Emerytów i Rencistów „Aktywny Senior” Gminy Boguchwała, Stowarzyszeniem Ogródków Działkowych „Bażant” w Boguchwale, Kołem Wędkarskim nr 13 w Boguchwale, Fundacją Auxilium, Liceum z Oddziałami Dwujęzycznymi Boguchwała, Szkołami Podstawowymi oraz OSP z terenu gminy Boguchwała.



Noworoczny Koncert Chórów 2025



Uczestnicy Boguchwałskiego Orszaku Trzech Króli 2025



Dni Gminy Boguchwała 2025



MotoShow 2025

Lokalny Ośrodek Kultury „Razem” w Niechobrz

Lokalny Ośrodek Kultury „Razem” w Niechobrz realizuje zadania związane z tworzeniem, upowszechnianiem oraz ochroną kultury na terenie Gminy Boguchwała, ze szczególnym uwzględnieniem miejscowości, w których posiada swoje filie, czyli Niechobrz, Mogielnica, Lutoryż i Zarzeczce.

Przy LOK „Razem” działają grupy artystyczne, które stale rozwijają się, zdobywają nowe doświadczenie sceniczne i poszerzają swoje kompetencje:

- Chór Gaudium z Mogielnicy (35 uczestników),
- Chór Parafialny w Niechobrz (15 uczestników),
- Orkiestra Dęta Gminy Boguchwała z Mogielnicy (25 uczestników),
- Kapela i Zespół Śpiewaczy „Kalina” z Lutoryża (20 uczestników),
- Grupa Mażorettek „Madlene” z Mogielnicy (15 uczestników).

Podstawowym i kluczowym zadaniem statutowym Lokalnego Ośrodka Kultury „Razem” w Niechobrz jest tworzenie warunków dla amatorskiego ruchu artystycznego oraz edukacja kulturalna i artystyczna. W ramach swojej działalności instytucja realizowała i zwiększała ofertę form artystycznych. Organizacja imprez kulturalnych dla lokalnej społeczności jest jednym z najważniejszych statutowych działań ośrodka. Wydarzenia były

realizowane we współpracy z Gminą Boguchwała, szkołami, ośrodkami kultury, kołami gospodyń wiejskich, organizacjami pozarządowymi, jednostkami OSP.

W 2025 roku LOK „Razem” przygotował szeroką ofertę zajęć. Te przygotowane dla dzieci oscylowały głównie wokół działań kreatywno-plastycznych, które organizowane były we wszystkich filiach ośrodka (łącznie 40 osób). Dużym zainteresowaniem cieszyły się indywidualne zajęcia gry na instrumentach dla dzieci. Realizowano także zajęcia dla dorosłych, takie jak aerobik i pilates (Lutoryż: 15 osób, Mogielnica: 15 osób, Niechobrz: 15 osób), taniec towarzyski (Niechobrz: 15 osób, Lutoryż: 15 osób), zumba, ćwiczenia gimnastyczne, nordic walking.

We wszystkich miejscowościach organizowane były cykliczne warsztaty dla dzieci, na przykład plastyczne lub kulinarne, podczas których ośrodek współpracował ze wszystkimi Kołami Gospodyń Wiejskich działającymi na jego terenie (np. warsztaty na Dzień Matki, na Dzień Dziecka). Organizowano także okolicznościowe wieczorki kinowe, spotkania mikołajkowe i warsztaty edukacyjne. Dodatkowo prowadzone były zajęcia z języka angielskiego w Lutoryżu i Zarzeczu (łącznie 20 osób).

W 2025 roku LOK „Razem” w Niechobrzcu zorganizował różnego wydarzenia kulturalne, a do najważniejszych z nich zaliczyć można:

- Gminna Droga Krzyżowa pod Krzyż Milenijny w Niechobrzcu,
- Koncert z okazji Dnia Kobiet w Centrum Promocji i Dziedzictwa Kulturowego w Niechobrzcu,
- Majówka na sportowo w Mogielnicy,
- Rodzinny rajd rowerowy z okazji Dnia Dziecka,
- Festiwal „Przystanek Gmina Boguchwała. Kierunek Natchnieni Bieszczadem”,
- Jubileusz 100-lecia OSP Niechobrz połączony z piknikiem dla mieszkańców,
- Piknik rodzinny w Mogielnicy połączony z promocją wydawnictwa Pani Ewy Zięby, opisującego historię 80 lat OSP Mogielnica,
- Piknik rodzinny w Lutoryżu,
- Piknik rodzinny w Zarzeczu,
- Organizacja obchodów z okazji Narodowego Święta Niepodległości,
- Organizacja Dni Seniora (Niechobrz, Lutoryż, Zarzecze)
- Organizacja jubileuszu 65-lecia działalności KGW Zarzecze.

Lokalny Ośrodek Kultury „Razem” prowadzi także świetlice dla dzieci i młodzieży, realizując współpracę ze szkołami podstawowymi na terenie objętym swoją działalnością. W ramach świetlic pracownicy sprawują opiekę nad dziećmi w godzinach pozalekcyjnych, prowadząc jednocześnie zajęcia ogólnorozwojowe, artystyczne, rękodzielnicze, edukacyjne, sportowe i animacyjne.

Świetlice obsługiwane przez LOK „Razem” funkcjonują przez minimum 4 godziny dziennie od poniedziałku do piątku. W 2025 roku grupy świetlicowe funkcjonowały przy: Szkole Podstawowej w Mogielnicy (2 grupy - łącznie 62 uczestników), Szkole Podstawowej w Lutoryżu (2 grupy - łącznie 52 uczestników), Szkole Podstawowej nr 1 w Niechobrze (2 grupy - łącznie 50), Szkole Podstawowej nr 2 w Niechobrze (1 grupa - 25 osób). Ponadto w okresie wakacyjnym zorganizowane było 2 turnusy półkolonii oraz dwa w czasie ferii, które zapewniają dzieciom wiele atrakcji, dlatego cieszą się ogromną popularnością.



Orkiestra Dęta Gminy Boguchwała



Jubileuszu 65-lecia działalności KGW Zarzecze



Festiwal „Przystanek Gmina Boguchwała. Kierunek Natchnieni Bieszczadem”,



Gminny Dzień Kobiet 2025 - koncert w Niechobrze

Lokalny Ośrodek Kultury „Wspólnota” w Zgłobniu

LOK „Wspólnota” w Zgłobniu realizuje zadania związane z tworzeniem, upowszechnianiem i ochroną kultury na terenie Gminy Boguchwała, ze szczególnym uwzględnieniem miejscowości, w których posiada swoje filie, czyli Zgłobień, Wola Zgłobieńska, Raclówka, Nosówka i Kielanówka. Do zadań Lokalnego Ośrodka Kultury „Wspólnota” w Zgłobniu należy rozpoznawanie, rozbudzanie zainteresowań oraz potrzeb kulturalnych środowiska, przygotowanie do odbioru i tworzenie wartości kulturalnych, kształtowanie wzorców i nawyków aktywnego uczestniczenia w życiu kulturalnym.

Przy LOK „Wspólnota” działają grupy artystyczne, które stale rozwijają się, zdobywają nowe doświadczenie sceniczne i poszerzają swoje kompetencje:

- Zespół Ludowy „Nosowiany” z Nosówki,
- Kapela Ludowa „Nosowiany” z Nosówki,
- Młodzieżowy Zespół Obrzędowy „Nosowiany” z Nosówki,
- Zespół Ludowy „Jubilatki” ze Zgłobnia,
- Chór „Risoluto” ze Zgłobnia,
- Zespół Folkowy „Ziomki” z Woli Zgłobieńskiej.
- Zespół „KielaWianki” z Kielanówki,

W 2025 roku w ramach oferty zajęć w poszczególnych filiach Lokalnego Ośrodka Kultury „Wspólnota” realizowane były następujące zajęcia: artystyczne (plastyczno-manualne, muzyczno-ruchowe, wokalne, teatralne, kabaretowe, fotograficzne i inne warsztaty tematyczne), zajęcia ruchowe (zdrowy kręgosłup, Fit Kid, Fitness, pilates), zajęcia edukacyjne (m.in. wspomagające z matematyki, z języka angielskiego), zajęcia taneczne dla dzieci i dorosłych (Street Dance, Enjoy Dance, zumba), zajęcia muzyczne (gry na instrumencie, wokalne indywidualne oraz grupowe) oraz zajęcia szachowe.

W DK w Zgłobniu prowadzono m.in. indywidualne zajęcia wokalne (5 uczestników, 170 godzin), zajęcia muzyczne (9 osób, 306 godzin), taneczne (35 osób, 320 godzin), języka angielskiego (37 osób, 111 godzin) oraz szachowe (41 osób, 74 godziny), a także działalność zespołów i grup artystycznych, takich jak Zespół Ludowy „Jubilatki” (15 osób, 102 godziny), Grupa Teatralna „Junior” (14 osób, 95 godzin) czy Chór „Risoluto” (20 osób, 136 godzin).

W DK w Woli Zgłobieńskiej odbywały się zajęcia wokalne (6 osób, 246 godzin), językowe (23 osoby, 96 godzin), ruchowe, w tym Fit Kid (45 osób, 70 godzin) oraz próby Zespołu Folkowego „Ziomki” (17 osób, 110 godzin), uzupełnione o zajęcia specjalistyczne, jak wsparcie z matematyki (4 osoby, 60 godzin). W DK w Nosówce realizowano m.in. zajęcia wokalne (3 osoby, 160 godzin), taniec ludowy (10 osób, 80 godzin), fitness (10 osób, 96 godzin) oraz działalność zespołów „Nosowiany” (20 osób, 144 godziny) i młodzieżowej grupy o tej samej nazwie (6 osób, 48 godzin). W DK w Raławówce oferta obejmowała głównie zajęcia ruchowe, takie jak Zumba i Zumba Kids (łącznie 35 uczestników, po 40 godzin), zajęcia języka angielskiego (8 osób, 80 godzin), działalność kabaretu „Wesołe Dziewczyny” (3 osoby, 192 godziny) oraz zajęcia plastyczne i kulinarne. Z kolei w DK w Kielanówce intensywnie realizowano indywidualne zajęcia wokalne (9 osób, 378 godzin), a także próby zespołu „Kielawianki” (15 osób, 60 godzin), zajęcia taneczno-muzyczne (12 osób, 86 godzin), teatralne oraz instrumentalne.

LOK „Wspólnota”, we współpracy z dyrektorami poszczególnych placówek oświatowych prowadzi świetlice dla dzieci. Pracownicy sprawujący opiekę nad dziećmi, realizują przy tym ogólnorozwojowe zajęcia edukacyjne, dydaktyczne, plastyczno-techniczne, muzyczne, rekreacyjno-ruchowe, z wykorzystaniem środków audiowizualnych oraz zajęcia profilaktyczno-wychowawcze.

Ponadto w czasie wakacji oraz ferii zostały zorganizowane po dwa turnusy półkolonii letnich oraz zimowych, które cieszyły się bardzo dużym zainteresowaniem.

W 2025 roku LOK „Wspólnota” w Zgłobniu zorganizował wiele wydarzeń, a do najważniejszych z nich zaliczyć można:

- Kongres KGW i Stowarzyszeń,
- Gminny Dzień Kobiet,
- Pikniki Rodzinne,
- Jubileusze KGW Zgłobień i Zespołu „Nosowiany”,
- Gminny Dzień Strażaka,
- Gminne Dożynki w Kielanówce,
- Nalepa Blues,
- Sołeckie Dni Seniora,
- Koncert Pieśni Patriotycznych z okazji święta 11 listopada w Woli Zgłobieńskiej,
- Gminna Wigilia w Zgłobniu.



Koncert Pieśni Patriotycznych z okazji święta 11 listopada w Woli Zgłobieńskiej



Nalepa Blues 2025



Gminna Wigilia w Zgłobniu



Koncert Polskiej Piosenki Rozrywkowej „Z Miłosną walentynkową nutą”

Gminna Biblioteka Publiczna w Boguchwale

Gminna placówka pracuje jako biblioteka środowiskowa w dwóch agendach: wypożyczalni dla dorosłych oraz oddziale dla dzieci i młodzieży z kąciem czytelniczym. Ponadto pełni funkcję ośrodka instrukcyjno-metodycznego, a także administracyjnego względem 9 filii, wchodzących w skład jej struktury organizacyjnej. Szeroki zakres działania GBP w Boguchwale oraz filii uwidacznia się w różnorodnych formach animacji czytelnictwa, konkursach plastycznych, adresowanych zarówno do czytelników, zebranych w jednorodnych zespoły, czy też formy adresowane do wszystkich mieszkańców Gminy Boguchwała.

W 2025 roku na zakup księgozbioru przeznaczono 48 778,91 zł w mieście Boguchwała zakupiono książki za kwotę 20 718,63 zł (744 egz.), natomiast filie zakupiły książki za kwotę 28 060,28 zł (1079 egz.).

Ponadto w 2025 roku Biblioteka otrzymała dotację z Ministerstwa Kultury i Dziedzictwa Narodowego w wysokości 26 924,61 zł (miasto Boguchwała zakupiło 316 egz. – 8 924,61 zł, natomiast filie GBP zakupiły 721 egz. za kwotę 18 000,00 zł).

Łączny stan zbiorów to 96 448 egzemplarzy.

Liczbę czytelników w 2025 przedstawia poniższa tabela:

Tabela 46. Liczba czytelników w wypożyczalniach Gminnej Biblioteki Publicznej

Placówka	Ilość czytelników zarejestrowanych od 1.01-31.12.2025 r.	Ilość wypożyczeń na zewnątrz od 1.01-31.12.2025 r.
Boguchwała	2 183	48 678
Filie	2 661	37 458
Ogółem	4 844	86 136

W ramach swojej działalności statutowej biblioteka prowadzi wielokierunkową działalność. Realizując program profilaktyki w zakresie przeciwdziałania alkoholizmowi jest organizatorem wielu konkursów plastycznych, czytelniczych i multimedialnych, spektakli profilaktycznych oraz zajęć podczas wakacji dla dzieci i młodzieży.

Ponadto GBP w Boguchwale organizowała we wszystkich filiach szereg wydarzeń promujących czytelnictwo na terenie gminy, edukacje czytelnicze, medialne, regionalne czy też teatralne dla przedszkolaków oraz uczniów szkół podstawowych, a także quizy literackie, gry i zabawy plenerowe.

W 2025 roku Gminna Biblioteka Publiczna w Boguchwale wraz z 9 filiami zorganizowała wiele wydarzeń, a do najważniejszych z nich zaliczyć można:

- Przygotowanie i zgromadzenie materiałów i dokumentacji do wydawnictwa – „Ochotnicza Straż Pożarna w Lutoryżu 1947-2022 Tradycja – Służba - Tożsamość” – wydanie publikacji,
- Zakup książek jako nagrody na uroczyste pasowanie na czytelnika w GBP w Boguchwale oraz we wszystkich filiach,
- Przygotowanie i przeprowadzenie Gry Miejskiej podczas Dni Boguchwały - z użyciem nowych technologii,
- Wykonanie materiałów promocyjnych i organizacja Gry Miejskiej, zakup nagród dla uczestników,
- Przygotowanie i wydanie wydawnictwa „Historia ochotniczej Straży Pożarnej w Mogielnicy” + druk,
- Przygotowanie i wydanie publikacji „Siła Tradycji Gminy Boguchwała” - publikacja o członkiniach Kół Gospodyń Wiejskich z terenu Gminy Boguchwała.

Podstawowe zadania w bibliotece to: gromadzenie, opracowywanie, wypożyczanie zbiorów oraz udzielanie informacji.

Podnośnik dla niepełnosprawnych umożliwia czytelnikom z dysfunkcją ruchową pełny dostęp do oferty kulturalnej boguchwalskiej biblioteki, w tym także do stale powiększających się zbiorów Czytelni Multimedialnej. Natomiast osobom z dysfunkcją wzroku GBP w Boguchwale oferuje kolekcję książek z dużą czcionką oraz bogaty wybór audiobooków.

Ponadto Gminna Biblioteka Publiczna w Boguchwale prowadzi Uniwersytet III Wieku – „Uniwersytet Aktywni Plus”, który zrzesza w swych szeregach 63 studentów. Popularnością wśród studentów UAP cieszyły się E-usługi, warsztaty Pilates i Zdrowy Kręgosłup z trenerem personalnym oraz Aqua Aerobik na basenie ROSiR w Rzeszowie. Ponadto studenci UAP po raz kolejny uczestniczyli w wykładach biblioterapeutycznych, a lokalni globtroterzy integrowali się kulturowo podczas spotkań Klubu Podróżnika UAP oraz lektoratów języka angielskiego i włoskiego. Pamiętano także o nowych inspiracjach artystycznych dla seniorów, organizując dla tej grupy warsztaty rękodzieła artystycznego w Pracowni Artystycznej UAP, warsztat Pisania Ikon oraz spotkania sekcji teatralnej z trenerem.

W 2025 roku Gminna Biblioteka Publiczna w Boguchwale zdobyła tytuł Lidera Zaufania Mieszkańców. Wyróżnienie zostało przekazane na ręce dyrektora biblioteki, pani Anny Wolskiej, na gali finałowej w Warszawie.



Spotkanie Klubu Książki



Tytuł Lidera Zaufania Mieszkańców 2025



Warsztaty plastyczne w Bibliotece



Warsztaty zdrowego stylu życia

10.2 WYDARZENIA SPORTOWE

Inne wydarzenia kulturalne i sportowe w 2025 roku, które zostały dofinansowane przez Gminę Boguchwałę:

- organizacja Zimowego Biegu Trailowego „Wielki Las”, zadanie realizowane przez Stowarzyszenie Sportowo-Turystyczne „Lubcza” Raclawówka,
- organizacja XV Wyścigu Kolarskiego MTB Boguchwała 2025, organizacja IV Wyścigu XC, „O Puchar Burmistrza Boguchwały”, organizacja biegów dziecięcych i młodzieżowych oraz dla dorosłych, organizacja amatorskich rozgrywek w siatkówce i siatkówce plażowej w 2025 r.,
- organizacja turnieju bokserskiego, prowadzenie zajęć bokserskich dla dzieci, młodzieży i dorosłych, udział w zawodach bokserskich. Zadanie realizowane przez UKS „Gimnasion” Boguchwała,
- Organizacja Mistrzostw Podkarpacia w powożeniu, zadanie realizowane przez Klub Jeździecki „Kresy” Raclawówka,
- organizacja XXI Międzynarodowego pleneru malarskiego w Boguchwale 2025, zadanie realizowane przez Podkarpackie Towarzystwo Zachęta Sztuk Pięknych,



Zimowy Bieg Trailowy „Wielki Las” 2025



Zimowy Bieg Trailowy „Wielki Las” 2025



Drużyna siatkarska Stowarzyszenie Sportowo-Turystyczne „Lubcza”



Mistrzostw Podkarpacia w powożeniu

10.3. KLUBY SPORTOWE

Kluby sportowe działające na terenie Gminy Boguchwała:

- 1) Zakładowy Klub Sportowy „Izolator” Boguchwała - piłka nożna, mężczyźni IV Liga Podkarpacka, kobiety III Liga Kobiet,
- 2) Stowarzyszenie Sportowo-Turystyczne „Lubcza” Raclawówka - sekcja siatkarska: mężczyźni 2 Liga Ogólnopolska, kobiety: Podkarpacka 1. Liga Kobiet oraz Podkarpacka Liga Juniorek Młodszych, prowadzenie sekcji szachowej i kolarstwa górskiego - Stowarzyszenie Sportowo-Turystyczne „Lubcza” Raclawówka,
- 3) Ludowy Klub Sportowy „Jedność” Niechobrz - piłka nożna, A-klasa,
- 4) Ludowy Klub Sportowy „Iskra” Zgłobień - piłka nożna, klasa okręgowa,
- 5) Ludowy Klub Sportowy „Grom” Mogielnica - piłka nożna, B-klasa,
- 6) Klub Sportowy „Novi” Nosówka - piłka nożna, A-klasa,
- 7) Ludowy Klub Sportowy „Płomyk” Lutoryż - piłka nożna, B-klasa,
- 8) Uczniowski Klub Sportowy „Gimnasion” Boguchwała - sekcja bokserska,
- 9) Gminna Akademia Piłkarska Boguchwała - piłka nożna, drużyny dziecięce i młodzieżowe,
- 10) Fight-Fun Judo– judo dla dzieci i młodzieży.



Stowarzyszenie Sportowo-Turystyczne „Lubcza” Raclawówka - sekcja siatkarska



Fight Fun Judo



Stowarzyszenie Sportowo-Turystyczne „Lubcza” Raclawówka - sekcja siatkarska



Zakładowy Klub Sportowy „Izolator” Boguchwała

10.4. Infrastruktura sportowa

1. Stadion piłkarski „IzoArena”

Najważniejszym obiektem jest stadion piłkarski IzoArena. To nowoczesny, zmodernizowany obiekt o pojemności ok. 950 miejsc i pełnowymiarowej murawie (105 × 68 m). Stadion posiada trybuny, zaplecze techniczne oraz jest wykorzystywany przez lokalny klub piłkarski. Stadion spełnia standardy umożliwiające rozgrywanie meczów na wysokim poziomie, w tym spotkań międzynarodowych drużyn młodzieżowych.

2. Kompleks boisk „Orlik”

W gminie funkcjonuje także kompleks sportowy typu „Orlik” Orlik Boguchwała. W jego skład wchodzi:

- boisko do piłki nożnej ze sztuczną nawierzchnią,
- boisko wielofunkcyjne do koszykówki i siatkówki,
- oświetlenie i ogrodzenie,
- zaplecze (szatnie i sanitariaty),
- trybuny dla ok. 200 osób.

Obiekt pełni funkcję ogólnodostępnego miejsca rekreacji dla mieszkańców, szczególnie dzieci i młodzieży.

3. Baseny rekreacyjne

Istotnym elementem infrastruktury są baseny letnie w Boguchwale. Kompleks obejmuje:

- duży basen rekreacyjny o powierzchni lustra wody 355 m² z atrakcjami wodnymi (m.in. masaże wodne, zjeżdżalnie, sztuczna rzeka),
- brodzik dla dzieci o powierzchni wody 53,98 m²,
- wodny plac zabaw.

W bezpośrednim sąsiedztwie znajdują się także place zabaw, co tworzy rodzinny kompleks rekreacyjny.

4. Lodowisko w Boguchwale

W gminie funkcjonuje sezonowe lodowisko sztuczne, które jest jedną z ważniejszych zimowych atrakcji sportowo-rekreacyjnych. Obiekt jest ogólnodostępny dla mieszkańców, działa głównie w sezonie zimowym, umożliwia jazdę rekreacyjną na łyżwach.

Jest wykorzystywany także do nauki jazdy i zajęć organizowanych przez szkoły oraz grupy zorganizowane.

Lodowisko pełni funkcję typowo rekreacyjną i integracyjną – jest miejscem aktywności rodzinnej oraz młodzieżowej w okresie zimowym.

5. Gminne Centrum Sportu i Rekreacji w Niechobrze

W strukturze infrastruktury sportowej gminy ważną rolę pełni Gminne Centrum Sportu i Rekreacji (rozumiane jako zaplecze organizacyjne i obiektowe dla sportu lokalnego). Na terenie kompleksu znajduje się siłownia oraz pokój zabaw dla dzieci. Na boisku Gminnego Centrum Sportu i Rekreacji swoje mecze rozgrywa drużyna Jedności Niechobrz. Stadion posiada bieżnię oraz trybunę na 250 miejsc siedzących. Na terenie Centrum odbywają się także lokalne wydarzenia, m.in. dożynki, zawody strażackie, rajdy rowerowe MTB, złoty motocyklistów, koncerty oraz Turniej Gmin.

6. Stadiony piłkarskie

Na terenie Gminy Boguchwała znajdują się stadiony piłkarskie w miejscowościach Zgłobień, Nosówka, Mogielnica i Lutoryż. Na każdym z nich mecze rozgrywają lokalne drużyny piłkarskie oraz trenują młodzi zawodnicy w szkółkach piłkarskich.

10.5. Inwestycje w infrastrukturę sportową w 2025 r.

Tabela 47. Inwestycje w infrastrukturę sportową w 2025 r.

Klub	Konserwacja płyty piłkarskiej	Remonty infrastruktury, sprzętu	Zakupy nawozy, trawa, wyposażenie, materiały	Uwagi
Izolator Boguchwała	11 934 zł konserwacja płyty głównej związana z ME kobiet U19 (wymiana nawierzchni na polach karnych)	8 793 zł	8 284 zł	39 518 zł remont, modernizacja instalacji nawodnienia, płyty głównej 12 960 zł modernizacja płyty bocznej treningowej
Iskra Zgłobień	6 750 zł	5 096 zł	5 262 zł	8 487 zł zakup tablicy tablica wyników
Jedność Niechobrz	8 460 zł	7 284 zł	5 330 zł	gospodarz 35 511 zł
Novi Nosówka	5 130 zł	5 739 zł	1 831 zł	
Grom Mogielnica	6 840 zł	5 974 zł	3 294 zł	gospodarz 19 215 zł

Płomyk Lutoryż	5 130 zł	4 837 zł	1 780 zł	8 487 zł zakup tablicy tablica wyników
----------------	----------	----------	----------	--

10.6. Działalność promocyjna

W 2025 roku Gmina Boguchwała kontynuowała intensywną działalność promocyjną, mając na celu nie tylko informowanie mieszkańców, ale także szerzenie pozytywnego wizerunku gminy. Regularnie wydawany biuletyn informacyjny „Wiadomości Boguchwalskie” ukazał się w sześciu numerach, zachowując nakład 2 500 egzemplarzy na każdy numer. Biuletyn stanowił istotne źródło informacji dla lokalnej społeczności, przedstawiając aktualności z życia gminy oraz działania samorządu.

Gmina aktywnie rozwijała swoją obecność w Internecie, regularnie publikując treści na oficjalnych stronach internetowych: www.boguchwala.pl oraz Biuletynu Informacji Publicznej bip.boguchwala.pl. Dzięki tym platformom mieszkańcy gminy mieli dostęp do bieżących informacji, ogłoszeń oraz materiałów dotyczących projektów realizowanych przez samorząd.

Gmina Boguchwała kontynuowała także aktywność w mediach społecznościowych, z intensywnym wykorzystaniem Facebooka oraz Instagrama. Poprzez te platformy Gmina dotarła do szerokiego grona odbiorców, angażując mieszkańców w wydarzenia lokalne oraz promując różnorodne inicjatywy gminne. Współpraca z portalami internetowymi CzytajRzeszow.pl oraz [Gospodarka Podkarpacka](http://GospodarkaPodkarpacka) pozwoliła na poszerzenie zasięgu działań promujących Gminę.

Gmina wspierała organizacje, kluby sportowe i szkoły z terenu gminy, przekazując gadzety reklamowe oraz nagrody, które zostały wręczone w ramach gminnych konkursów i wydarzeń sportowych. Wsparcie obejmowało także promowanie wydarzeń organizowanych przez te instytucje, kładąc nacisk na aktywność społeczną i kulturalną.

W 2025 roku Gmina Boguchwała została doceniona w prestiżowych konkursach. Burmistrz Boguchwały otrzymał prestiżowe wyróżnienie Samorządowiec Roku 2025, przyznawane przez kapitułę Magazynu VIP podczas ogólnopolskiej gali w Warszawie. Nagroda ta stanowi wyraz uznania dla efektywnego zarządzania, inicjatyw rozwojowych oraz konsekwentnego budowania pozytywnego wizerunku Gminy Boguchwała.

W ramach współpracy międzynarodowej, w trakcie Dni Gminy Boguchwała goszczono delegacje z miast partnerskich, a wspólne wizyty w Piwnicach Rzeszowskich i Muzeum Okręgowym w Rzeszowie umocniły relacje z zagranicznymi partnerami.

Gmina aktywnie uczestniczyła także w konkursie „Wzorowa Gmina” województwa podkarpackiego, tworząc film promujący Gminę Boguchwała, który prezentował jej walory

i osiągnięcia. Gmina była również obecna podczas Koncertu Jednego Serca Jednego Ducha, co stanowiło element promocji regionu.

W ramach działań promocyjnych publikowane były także inne materiały video, zawierające m.in. życzenia oraz zapowiedzi wydarzeń organizowanych przez Gminę. Ponadto działała strona internetowa kultura.boguchwala.pl, poświęcona działalności ośrodków kultury i biblioteki, a także promująca wydarzenia organizowane przez gminne instytucje kultury.

Podsumowując, rok 2025 był kolejnym okresem intensywnych działań promujących Gminę Boguchwałę zarówno w regionie, jak i poza jego granicami. W działaniach promocyjnych wykorzystywano nowoczesne kanały komunikacji, w szczególności media społecznościowe, a także wspierano liczne lokalne inicjatywy społeczne, kulturalne i sportowe.

Statystyki wyświetleń treści w mediach społecznościowych:

- Łączna liczba wyświetleń publikowanych treści przekroczyła **2 miliony**. Posty, filmy oraz inne materiały opublikowane na stronie zostały wyświetlone **2 008 164 razy**.
- Materiały wideo uzyskały **83 666 wyświetleń trwających co najmniej 3 sekundy**, co oznacza wzrost o **7 265%** w porównaniu z poprzednim okresem.

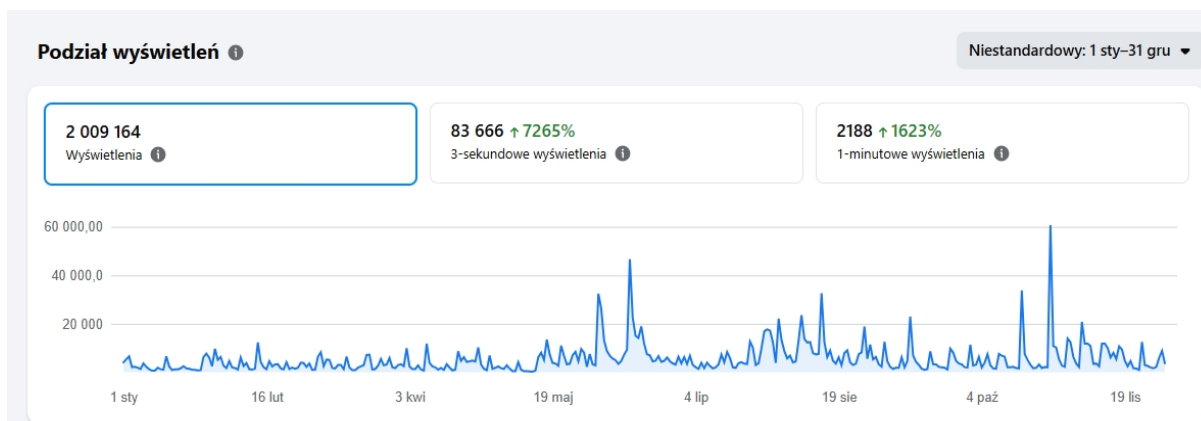

Statystyka wyświetleń profilu na Facebook w 2025 r.

Wiek i płeć odbiorców

Największą grupę osób obserwujących stronę stanowią użytkownicy w wieku:

- **35–44 lata – 34,1%,**
- **25–34 lata – 25,8%,**
- **45–54 lata – 18,8%.**

Najmniejszy udział wśród odbiorców mają osoby w wieku:

- **18–24 lata – 7,5%.**

Analiza danych wskazuje, że stronę Gminy Boguchwała obserwują głównie osoby w wieku **25–44 lata**, czyli mieszkańcy w wieku najbardziej aktywnym zawodowo i społecznie. Świadczy to o skutecznym docieraniu z informacją do grupy mieszkańców najczęściej korzystających z mediów społecznościowych oraz aktywnie uczestniczących w życiu lokalnej społeczności.

Powyższe wyniki potwierdzają rosnące zainteresowanie publikowanymi treściami oraz skuteczność prowadzonej komunikacji informacyjnej i promocyjnej Gminy Boguchwała w mediach społecznościowych.

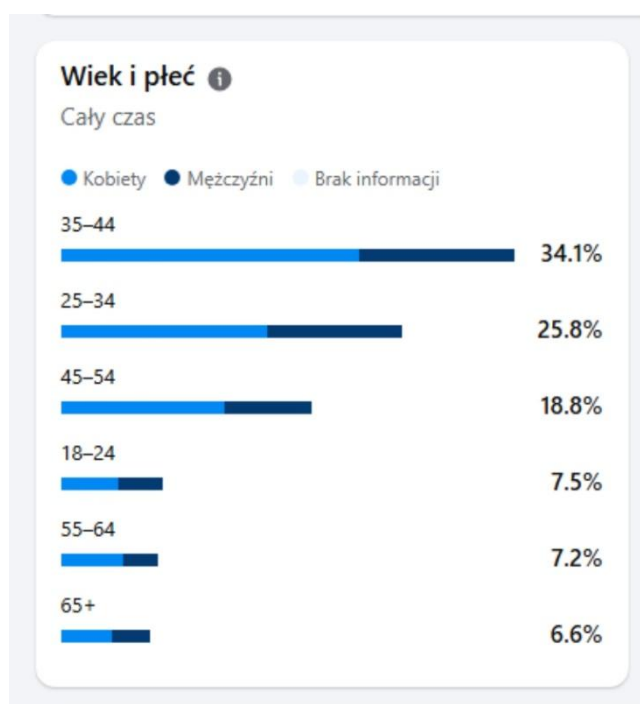

Przekrój wieku i płci odbiorców treści na Facebook w 2025 r.

Profil jest typowo lokalny, a odbiorcami są obywatele z Polski w 96,4 %, pozostały procent dotyczy osób przebywających w USA, Wielkiej Brytanii, Ukrainy i Niemiec. Największa ilość obserwujących stronę gminną pochodzi z regionu podkarpackiego, są to głównie mieszkańcy Rzeszowa, Boguchwały i sąsiednich miejscowości: Rzeszów – 58%, Boguchwała – 19,4%, Boguchwała (gmina) – 10,3%, Czudec – 3,9%, Strzyżów – 2%, Lubenia – 1,7%

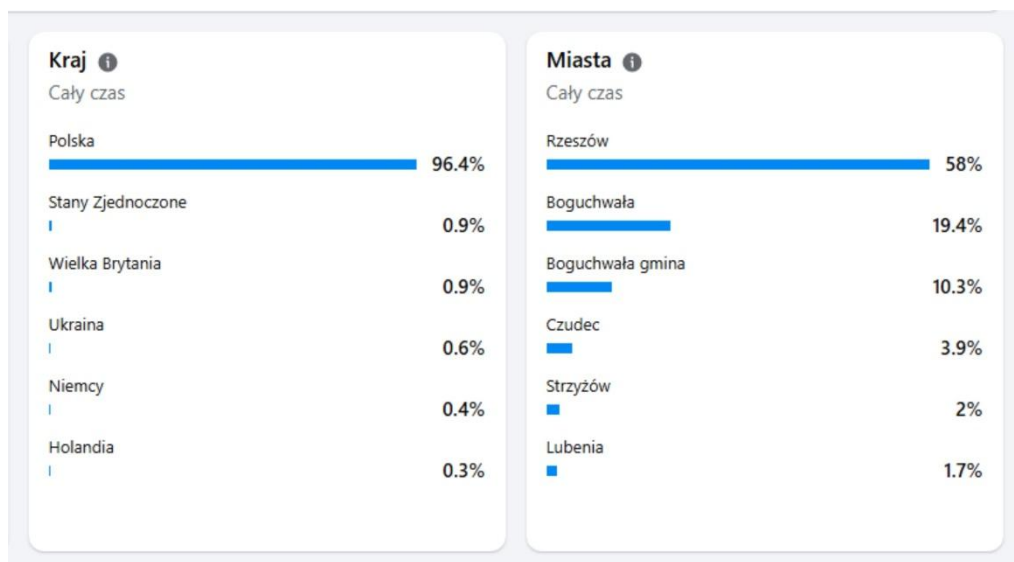

Przekrój lokalizacji odbiorców treści na Facebook w 2025 r.



Statystyki wyświetleń profilu na Facebook w 2025 r.

10.7. Miasta partnerskie

Gmina Boguchwała współpracuje z następującymi miastami partnerskimi:

- Bystrice nad Pernštejnem (Czechy),
- Snina (Słowacja),
- Vranov nad Topľou (Słowacja),
- Rozwadów (Ukraina),
- Trościańec (Ukraina).

Współpraca ta ma wieloletni charakter i opiera się przede wszystkim na wymianie kulturalnej oraz kontaktach między samorządami. W 2025 r. przedstawiciele tych miejscowości odwiedzili Boguchwałę podczas „Dni Gminy”.

Mieszkańcy mają okazję do wzajemnego poznawania tradycji, kultury i codziennego życia w różnych krajach. Gmina zrealizowała wiele wspólnych projektów z partnerami zagranicznymi, które sprzyjają integracji, rozwojowi współpracy oraz wymianie doświadczeń między lokalnymi społecznościami. Żłobki

11. Działalność MOPS

11.1. Informacje ogólne

Miejski Ośrodek Pomocy Społecznej w Boguchwale działalność prowadzi w oparciu o statut oraz regulamin organizacyjny. Podstawowym aktem prawnym regulującym działalność Ośrodka Pomocy Społecznej jest ustawa o pomocy społecznej. Ośrodek Pomocy Społecznej Ma za zadanie wspierać osoby i rodziny w wysiłkach zmierzających do zaspokojenia niezbędnych potrzeb i umożliwiać im życie w warunkach odpowiadających godności człowieka. Ustawowo zobowiązany jest również do podejmowania innych zadań wynikających z rozeznanych potrzeb gminy, w tym tworzenia i realizacji programów osłonowych.

Osobie zgłaszającej się do Miejskiego Ośrodka Pomocy Społecznej w Boguchwale gwarantuje się natychmiastową pomoc, która w zależności od zgłaszanego problemu może przybierać różne formy, takie jak np.: wsparcie pracownika socjalnego, asystenta rodziny, pomoc w zakresie aktywizacji społecznej i zawodowej, opieka nad osobami starszymi, niepełnosprawnymi, zaburzonymi psychicznie oraz bezdomnymi, wsparcie osób doświadczających przemocy.

Ponadto Ośrodek współpracuje z licznymi organizacjami pozarządowymi, instytucjami i podmiotami (np. Powiatowym Urzędem Pracy, Powiatowym Centrum Pomocy Rodzinie, Komisariatem Policji w Boguchwale, Strażą Miejską, Sądem Rejonowym, Prokuraturą Rejonową, ochroną zdrowia, Szkołami, Komisją ds. Rozwiązywania Problemów Alkoholowych, Poradnią Psychologiczno-Pedagogiczną, Środowiskowym Domem Samopomocy itp.). Przedmiotem działalności Ośrodka jest głównie wykonywanie zadań własnych i zleconych z zakresu pomocy społecznej Według stanu na 31 grudnia 2025 r. Miejski Ośrodek Pomocy Społecznej w Boguchwale zatrudniał 23 osoby, w tym:

- 1) 2 osoby finansowane w ramach dotacji celowej Wojewody Podkarpackiego,
- 2) 20 osób – 20 etatów, finansowanych z budżetu samorządowego, w tym 12 etatu z dofinansowaniem Wojewody Podkarpackiego,
- 3) 1 osoba przebywająca na urlopie wychowawczym.

Zatrudnione osoby mają odpowiednie kwalifikacje zawodowe, systematycznie uzupełniają swoją wiedzę na różnych poziomach, liczne kursy szkolenia i zajęcia warsztatowe. Miejski Ośrodek Pomocy Społecznej w Boguchwale zatrudniał 12 pracowników socjalnych na pełnym etacie do realizacji zadań. Gminę podzielono na 10 rejonów opiekuńczych.

Na realizację wszystkich zadań w 2025 r. Ośrodek dysponował budżetem w wysokości 17 462 880,38 zł, z tego:

- 1) środki zewnętrzne w wysokości 13 081 877,43 zł stanowiły 74,90% całości budżetu;
 - a) środki zewnętrzne w wysokości 13 007 446,04 zł,
 - b) fundusz pomocy Ukrainie w wysokości 4 656,39 zł,
 - c) Program Korpus Wsparcia Seniorów w wysokości 33 775,00 zł
- 2) środki z budżetu samorządowego w wysokości 4 381 002,95 zł stanowiły 25,10% całości budżetu.

11.2. Charakterystyka zadań i wydatków

1) Środowiskowy Dom Samopomocy

Wydatki bieżące wyniosły 897 178,70 zł.

W ramach wydatków przekazano dotację na realizację zadania dla Fundacji Podaruj Miłość na pokrycie wydatków związanych z prowadzeniem Środowiskowego Domu Samopomocy w Mogielnicy w wysokości 802 012,53 zł. Jest to zadanie zlecone z zakresu administracji rządowej, w całości finansowane dotacją z budżetu państwa.

Wypłacono dodatki motywacyjne wraz z pochodnymi (obsługa Środowiskowego Domu Samopomocy w Mogielnicy) – 95 166,17 zł. Dodatki motywacyjne w całości finansowane dotacją z budżetu państwa.

2) Składki na ubezpieczenie zdrowotne opłacane za osoby pobierające niektóre świadczenia z pomocy społecznej

Wydatki bieżące – 39 065,99 zł.

Wydatki bieżące poniesiono na pokrycie 65 składek na ubezpieczenie zdrowotne opłacane za osoby pobierające zasiłki stałe z pomocy społecznej. Zadanie jest w całości finansowane z budżetu państwa.

3) Zasiłki i pomoc w naturze oraz składki na ubezpieczenie emerytalne i rentowe

Wydatki bieżące – 556 571,02 zł.

Zasiłki obejmowały świadczenia na rzecz osób fizycznych, które pozostają w trudnej sytuacji życiowej i spełniają kryteria ustawy o pomocy społecznej. Środki te zostały przeznaczone na zasiłki okresowe i celowe:

- a) z pomocy w formie zasiłku okresowego skorzystało 106 rodzin, kwota wydatku 474 571,49 zł. Zasiłki okresowe finansowane są dotacją z budżetu państwa,
- b) natomiast z zasiłku celowego skorzystało 105 rodzin – kwota wydatku wyniosła 81 999,53 zł (w tym 3 zasiłki z tytułu zdarzenia losowego – 7 700,00 zł).

4) Zasiłki stałe

Wydatki bieżące – 502 353,06 zł.

Z pomocy w formie zasiłku stałego skorzystało 47 osoby. Zadanie to było w całości finansowane dotacją z budżetu państwa.

5) Ośrodek pomocy społecznej

Wydatki bieżące – 2 476 332,02 zł.

1. W ramach wydatków bieżących sfinansowano:

- a) wynagrodzenia osobowe i bezosobowe wraz z pochodnymi, dodatkowe wynagrodzenie roczne za 2025 r. - kwota wydatków 1 885 555,97 zł,
- b) szkolenia pracowników - kwota wydatków 10 958,40 zł,
- c) odpis na ZFŚS - kwota wydatku 48 685,31 zł,
- d) ryczałty samochodowe pracowników socjalnych i dyrektora, delegacje służbowe – kwota wydatku 32 109,65 zł,
- e) niezbędne wydatki rzeczowe związane z realizacją zadań statutowych jednostki - kwota wydatku 200 388,74 zł,
- f) badania okresowe i świadczenia BHP – kwota wydatków 10 155,04 zł,
- g) dodatki motywacyjne wraz z pochodnymi – kwota wydatków 204 860,76 zł,
- h) zlecenie sprzątnięcie MOPS – kwota wydatków 14 080,00 zł.

Zadanie w wysokości 443 782,51 zł było dofinansowane z budżetu państwa, w tym dodatki motywacyjne w całości finansowane z budżetu państwa.

2. W ramach wydatków bieżących wypłacono:

- a)** wynagrodzenia za sprawowanie opieki dla 12 opiekunów prawnych - 68 510,50 zł,
- b)** wydatki rzeczowe związane z obsługą zadania - 1 027,65 zł.

Było to zadanie zlecone z zakresu administracji rządowej, które w całości, tj. 69 538,15 zł, finansowane zostało dotacją z budżetu państwa.

6) Usługi opiekuńcze i specjalistyczne usługi opiekuńcze

Wydatki bieżące – 426 657,75 zł.

- 1) Specjalistyczne usługi świadczyła firma EDU-IT dla 7 dzieci i 2 osób dorosłych. Łączny koszt specjalistycznych usług wyniósł 85 065,75 zł. Było to zadanie zlecone z zakresu administracji rządowej, w całości finansowane dotacją z budżetu państwa.
- 2) Usługi opiekuńcze świadczone były przez Polski Komitet Pomocy Społecznej dla 38 osób na kwotę 312 916,50 zł

7) Program w zakresie dożywiania

Wydatki bieżące - 330 881,60 zł.

W ramach wydatków bieżących finansowano: dożywianie dzieci oraz zapewnienie posiłku osobom go pozbawionym w ramach realizacji programu wieloletniego „Posiłek w szkole i w domu”. Zostało nim objętych 326 osób z Gminy Boguchwała. Zadanie w wysokości 198 528,96 zł zostało dofinansowane z budżetu państwa.

8) Pozostała działalność

Wydatki bieżące 1 551 203,91 zł.

W ramach wydatków bieżących finansowano:

- a) odpłatność za pobyt w Domach Pomocy Społecznej dla 23 osób – kwota wydatków wyniosła 1 038 263,26 zł,
- b) opłata za pobyt w schronisku dla bezdomnych wyniosła 62 655,00 zł. W 2025 r. 4 bezdomnych pochodzących z terenu naszej gminy przebywało w Schronisku dla bezdomnych osób w Dębicy. Koszt całodziennego pobytu i wyżywienia w schronisku w 2025 roku wynosił 1 860,00 zł miesięcznie,
- c) lokalny program osłony:

Wydatki bieżące 49 840,34 zł.

Uchwałą Rady Miejskiej w Boguchwale z dnia 25 stycznia 2024 r. został przyjęty gminny program osłonowy dla mieszkańców Gminy Boguchwała na lata 2024 – 2026.

Celem programu było:

- pomoc w remontach mieszkań i domów w celu umożliwienia godnych warunków życia - z pomocy w 2025 r. skorzystały 4 rodziny na łączną kwotę 33 500,00 zł,
- pomoc w zakresie zmniejszenia zaległości czynszowych - z pomocy w 2025 r. skorzystały 2 rodziny na łączną kwotę 3 055,27 zł,
- pomoc w zakresie realizacji opłat za zużytą wodę i odprowadzanie ścieków - z pomocy w 2025 r. skorzystały 2 rodziny na łączną kwotę 7 965,18 zł,
- w przyłączeniu wody lub kanalizacji do budynku mieszkalnego – z pomocy w 2025 r. nie skorzystała żadna rodzina.

Pomoc finansowa miała charakter uznaniowy. Kwota na realizację ww. programu wynosiła 50 000,00 zł rocznie. W 2025 r. przyznano pomoc 8 rodzinom.

d) wydatki związane z Klubem Integracji Społecznej i mieszkaniami chronionymi:

Łączna kwota wydatkowana na ww. zadania wyniosła 55 565,34 zł.

Na terenie Gminy Boguchwała jest prowadzone 1 mieszkanie chronione wspierane, przeznaczone dla trzech osób. W roku 2025 łącznie w ww. mieszkaniu przebywała 1 osoba.

e) transport żywności dla klientów MOPS wyniósł 4 458,00 zł,

f) na badania psychiatryczne dla 1 osoby kierowanej do DPS-u przeznaczono kwotę w wysokości 300,00 zł,

g) Klub Seniora w Zarzeczcu – wydatki wyniosły 111 364,86 zł,

h) Klub Seniora w Boguchwale wydatki wyniosły 123 438,52 zł

W gminie Boguchwała funkcjonują dwa Kluby Seniora, łączna liczba uczestników w obu klubach w roku 2025 wyniosła 42. Osoby uczestniczyły w różnorodnych zajęciach i warsztatach, tj.: warsztatach florystycznych, warsztatach kulinarnych, zajęciach plastycznych z tradycją, zajęciach ogólnoruchowych (sportowych).

Wypłacono dodatki motywacyjne wraz z pochodnymi (obsługa Klubów Seniorów w Zarzeczcu i Boguchwale) w wysokości 14 410,28 zł.

Dodatki motywacyjne w całości finansowane dotacją z budżetu państwa.

i) realizacja zadania: Korpus Wsparcia Seniorów na kwotę 51 933,00 zł.

Program „Korpus Wsparcia Seniorów” na rok 2025 jest elementem polityki społecznej państwa w zakresie wsparcia działań na rzecz seniorów niesamodzielnych ze względu na wiek oraz stan zdrowia. Gmina Boguchwała przystąpiła do realizacji programu: „Korpus Wsparcia Seniorów na rok 2025”. Realizatorem zadania był Miejski Ośrodek Pomocy Społecznej w Boguchwale. Dofinansowanie z budżetu państwa objęło swoim zakresem Moduł II, który poprawił bezpieczeństwo oraz możliwość samodzielnego funkcjonowania w miejscu zamieszkania osób starszych, z niepełnosprawnościami przez dostęp do „opieki na odległość” wśród mieszkańców 60+ w Gminie Boguchwała. Realizacja II Modułu Programu „Korpus wsparcia Seniorów” na rok 2025 wpłynęła na upowszechnienie i zwiększenie dostępności teleopieki. Zainteresowanie opaskami wśród seniorów było bardzo duże. Do programu zgłaszały się przede wszystkim osoby schorowane i samotne.

Ujęcie roczne następujących kwestii oraz wskaźników:

1. Rzeczywista liczba osób objętych wsparciem w ramach programu w 2025 r. w ramach Modułu II – 133 osoby (w 2025 r. przystąpiły do programu po raz pierwszy 32 osoby).
2. Rzeczywista liczba zgłoszeń do dyspozytora przy użyciu opaski bezpieczeństwa – 289, w tym 10 zakończonych interwencją służb ratunkowych, a 279 zakończonych udzieleniem wsparcia przez telefon.
3. Rzeczywista wysokość środków wydatkowanych na realizację programu w roku 2025:
 - 1) Moduł II – 51 933,00 zł,
 - 2) Abonament opieki – 32 406,00 zł,
 - 3) Zakup 20 szt. opasek – 7 560,00 zł,
 - 4) Obsługa programu – 11 976,00 zł.

Wydatki na abonament za opaski w wysokości 32 406,00 zostały pokryte z budżetu państwa.

j) wydatki z **Funduszu Pomocy** w łącznej wysokości 40 656,39 zł w tym na:

- świadczenia rodzinne z kosztami obsługi – 25 252,44 zł dla 10 świadczeniobiorców,
- zapewnienie posiłku dla dzieci i młodzieży – 10 231,00 zł dla 7 dzieci,
- stypendia i zasiłki dla uczniów – 2 954,89 zł dla 2 dzieci.

Wydatki w ramach Funduszu Pomocy zostały w całości pokryte z budżetu państwa.

- składki na ubezpieczenie społeczne od SZO – 2 218,06 zł dla 1 świadczeniobiorcy.

k) wydatki na zakup programu POMOST obsługa świadczeń pomocy społecznej – 7 334,49 zł.

Zadanie w całości finansowane z dotacji budżetu państwa.

l) opłaty stałe woda, gaz w budynku Raclawówka – 957,89 zł.

9) Przeciwdziałanie przemocy w rodzinie

Wydatki bieżące – 24 221,39 zł.

Wydatki dotyczyły obsługi zespołu interdyscyplinarnego i grup diagnostyczno-pomocowych oraz zakupu materiałów promocyjnych związanych z ww. problematyką.

MOPS w Boguchwale zorganizował kampanię społeczną dotyczącą przeciwdziałania przemocy w rodzinie „Dzieciństwo bez przemocy”.

Zadanie w wysokości 6 000,00 dofinansowane ze środków z budżetu państwa.

10) Klęski żywiołowe

Wydatki bieżące 15 000,00 zł

W ramach wydatków wypłacono świadczenia dla 4 rodzin.

Zadanie zlecone – w całości finansowane z budżetu państwa.

II. Edukacyjna opieka wychowawcza

1) Stypendia dla uczniów i zasiłki szkolne

Wydatki bieżące 81 939,01 zł.

W ramach wydatków finansowano stypendia o charakterze socjalnym i zasiłki szkolne – kwota wypłacona wyniosła 81 939,01 zł dla 72 świadczeniobiorców.

Zadanie w wysokości 65 551,20 zł zostało dofinansowane z budżetu państwa.

Pomoc materialna o charakterze socjalnym przysługuje:

1) uczniom szkół publicznych, niepublicznych i niepublicznych szkół artystycznych o uprawnieniach publicznych szkół artystycznych oraz słuchaczom kolegiów

pracowników służb społecznych - do czasu ukończenia kształcenia, nie dłużej jednak niż do ukończenia 24. roku życia;

- 2) wychowankom publicznych i niepublicznych ośrodków rewalidacyjno-wychowawczych - do czasu ukończenia realizacji obowiązku nauki.

Stypendium szkolne może otrzymać uczeń znajdujący się w trudnej sytuacji materialnej, wynikającej z niskich dochodów na osobę w rodzinie, w szczególności, gdy w rodzinie występuje: bezrobocie, niepełnosprawność, ciężka lub długotrwała choroba, wielodzietność, brak umiejętności wypełniania funkcji opiekuńczo-wychowawczych, alkoholizm lub narkomania, a także, gdy rodzina jest niepełna lub wystąpiło zdarzenie losowe.

III. Rodzina

Wydatki bieżące 10 346 002,18 zł.

1) Świadczenia rodzinne, świadczenia z funduszu alimentacyjnego oraz składki na ubezpieczenia emerytalne i rentowe z ubezpieczenia społecznego

Wydatki bieżące – 9 797 300,00 zł.

Zadanie zlecone z zakresu administracji rządowej, w całości finansowane dotacją z budżetu państwa.

W ramach wydatków bieżących sfinansowano:

- a) 320 świadczenia z funduszu alimentacyjnego (dla 22 uprawnionych) – kwota wydatku 181 927,03 zł,
- b) 5144 świadczenia rodzinne z dodatkami - kwota wydatku 507 369,30 zł,
- c) 28 świadczeń jednorazowej zapomogi z tytułu urodzenia dziecka - kwota wydatku 28 000,00 zł
- d) 7995 świadczeń pielęgnacyjnych, zasiłków pielęgnacyjnych, specjalnych zasiłków opiekuńczych – kwota wydatku 7 742 988,00 zł,
- e) 203 świadczenia rodzicielskie – kwota wydatku 187 470,00 zł,
- f) jednorazowe świadczenie „Za życiem” – 4 świadczenia - kwota wydatku 16 000,00 zł,
- g) składki na ubezpieczenia społeczne dla osób pobierających świadczenia pielęgnacyjne, specjalne zasiłki opiekuńcze i zasiłki opiekuńcze – 845 402,32 zł,

- h) wynagrodzenia osobowe wraz z pochodnymi związane z realizacją ww. świadczeń i dodatkowe wynagrodzenie roczne za 2025 r. w wysokości 243 941,65 zł,
- i) niezbędne wydatki rzeczowe związane z realizacją ww. świadczeń - kwota wydatku 44 201,70 zł.

Zadanie w wysokości 9 797 300,00 zł finansowane dotacją celową z budżetu państwa.

2) Karta Dużej Rodziny

Wydatki bieżące w wysokości 11 394,00 zł.

W ramach wydatków przekazano dotację dla Gminy Głogów Małopolski w wysokości 10 000,00 zł.

W ramach wydatków pokryto koszty obsługi ogólnopolskiej KDR w wysokości 1 394,00 zł.

Zadanie zlecone w wysokości 1 394,00 zł ogólnopolska KDR w całości finansowane z budżetu państwa.

Karta Dużej Rodziny to system zniżek i dodatkowych uprawnień dla rodzin 3+ zarówno w instytucjach publicznych, jak i w firmach prywatnych.

W 2025 r. złożonych zostało 81 wniosków o wydanie Karty Dużej Rodziny.

3) Program Rodzina 3+

Program „Rodzina 3 +” realizowany jest w Gminie Boguchwała od 7 lat wspólnie z gminami: Błażową, Głogowem Małopolskim, Hyżnem, Trzebowniskiem i Świlczą. Celem programu jest wspieranie i aktywizacja rodzin. Każda rodzina z terenu ww. gmin, która przystępuje do programu, otrzymuje specjalną kartę, która upoważnia do korzystania z ulg i zniżek zaproponowanych przez firmy prywatne oraz instytucje publiczne. O kartę mogą ubiegać się rodziny z minimum trójką dzieci, które nie ukończyły 18. roku życia, lub nie ukończyły 24 lat i nadal się uczą.

. Członkowie rodzin posiadający kartę "Rodziny 3+", korzystają na preferencyjnych warunkach z odpłatnej oferty publicznych instytucji kultury, sportu, rekreacji w wyżej wymienionych gminach. Są to zniżki na bilety wstępu m.in. na baseny, siłownie, korty tenisowe czy lodowiska. Karta może zostać wydana każdemu uprawnionemu członkowi rodziny wielodzietnej, zamieszkałej na terenie Gminy Boguchwała. Zniżki przyznawane są procentowo i wahają się w granicach od 5% do 50% kwoty.

Miejski Ośrodek Pomocy Społecznej w Boguchwale w roku 2025 wydał 168 kart dla 32 rodzin.

4) Wspieranie rodziny

Wydatki bieżące – 434 711,27 zł.

1. W ramach wydatków bieżących sfinansowano pobyt 1 dziecka w Katolickiej Placówce Opiekuńczo – Wychowawczej w Łące, 2 dzieci w POW im. Hanasiewicza w Rzeszowie, 1 dziecko w POW „Promyk” w Radoczy, 2 dzieci w rodzinnych domach dziecka, 3 dzieci w rodzinach zastępczych – 182 488,75 zł.

W przypadku umieszczenia dziecka w rodzinie zastępczej albo w rodzinnym domu dziecka, gmina właściwa ze względu na miejsce zamieszkania dziecka, przed umieszczeniem go w pieczy zastępczej ponosi koszty:

- 10% wydatków na opiekę i wychowanie dziecka w pieczy zastępczej; w pierwszym roku pobytu dziecka w pieczy zastępczej;
- 30% wydatków na opiekę i wychowanie dziecka – w drugim roku pobytu dziecka w pieczy zastępczej;
- 50% wydatków na opiekę i wychowanie dziecka – w trzecim i w każdym kolejnym roku pobytu dziecka w pieczy zastępczej.

2. Wydatki związane z zatrudnieniem asystentów rodziny to 252 222,52 zł:

- wynagrodzenie osobowe asystentów rodziny wraz z pochodnymi i dodatkowym wynagrodzeniem rocznym za 2025 r. – 210 131,97 zł,
- ryczałt samochodowy, delegacje – 7 198,04 zł,
- odpis na ZFŚS – 5 446,80 zł,
- badania okresowe i świadczenia BHP – 1 044,00 zł,
- dodatki motywacyjne z pochodnymi – kwota wydatków 28 401,71 zł.

Zadanie w wysokości 79 512,74 zł dofinansowane z budżetu państwa, w tym dodatki motywacyjne finansowe w całości.

5) Realizacja Programu Fundusze Europejskie na pomoc żywnościową 2021-2027

Miejski Ośrodek Pomocy Społecznej w Boguchwale we współpracy z Podkarpackim Bankiem Żywności w Rzeszowie realizuje Program Fundusze Europejskie na pomoc żywnościową 2021-2027 (PFEPŻ) – Podprogram 2024, który jest krajowym programem operacyjnym współfinansowanym ze środków Europejskiego Funduszu Społecznego plus.

Pomoc w ramach POPŻ kierowana jest do osób i rodzin o niskich dochodach i udzielana jest w formie paczek żywnościowych lub posiłków. Osoby, których dochód nie przekracza 265% kryterium dochodowego uprawniającego do skorzystania z pomocy społecznej, tj. 2 676,50 zł dla osoby samotnie gospodarującej, 2 180,95 zł dla osoby w rodzinie, mogą uzyskać skierowanie do otrzymania pomocy żywnościowej w Miejskim Ośrodku Pomocy Społecznej w Boguchwale.

Wydaliśmy osobom potrzebującym:

- **27,3** ton żywności;
- **1775** paczek żywnościowych;
- **Kwota 209 984,80 zł.**

W ramach Programu przewidziano działania towarzyszące w formie bezpłatnych warsztatów i szkoleń dotyczących m.in.: zdrowego odżywiania, sprawnego zarządzania budżetem domowym, zapobiegania marnowaniu żywności.

Zestaw roczny artykułów spożywczych w Podprogramie 2024 obejmował artykuły spożywcze w łącznej ilości do 57,09 kg na osobę.

Ponadto Miejski Ośrodek Pomocy Społecznej w Boguchwale wydał skierowania dla organizacji, które realizowały Program Fundusze Europejskie na pomoc żywnościową 2021-2027 (PFEPŻ) – Podprogram 2024. Były to następujące organizacje:

1. Polski Czerwony Krzyż - 3 skierowania dla 8 osób.
2. Stowarzyszenie Rodzina Rodzin - 4 skierowania dla 10 osób.

6) Składki na ubezpieczenie zdrowotne opłacane za osoby pobierające niektóre świadczenia rodzinne, zgodnie z przepisami ustawy o świadczeniach rodzinnych oraz za osoby pobierające zasiłki dla opiekunów, zgodnie z przepisami ustawy z dnia 4 kwietnia 2014 r. o ustaleniu i wypłacie zasiłków dla opiekunów

Wydatki bieżące – 102 596,91 zł.

Wydatki bieżące poniesiono na pokrycie składek na ubezpieczenie zdrowotne opłacane za osoby pobierające świadczenia pielęgnacyjne, zasiłki dla opiekunów, specjalne zasiłki opiekuńcze.

Jest to zadanie zlecone z zakresu administracji rządowej w całości finansowane z budżetu państwa.

7) Program „Czyste Powietrze”

Miejski Ośrodek Pomocy Społecznej w Boguchwale realizuje zadanie związane z Program „Czyste Powietrze” w zakresie wydawania zaświadczeń o wysokości przeciętnego miesięcznego dochodu przypadającego na jednego członka gospodarstwa domowego.

W 2025 roku zostało wydanych 85 zaświadczeń.

8) Asystent Osobisty Osoby z Niepełnosprawnością

Wydatki bieżące – 1 784 615,17 zł

Głównym celem Programu było wprowadzenie usług asystencji osobistej jako formy ogólnodostępnego wsparcia w wykonywaniu codziennych czynności oraz funkcjonowaniu w życiu społecznym.

Adresatami Programu byli:

- a) dzieci do ukończenia 16. roku życia posiadające orzeczenie o niepełnosprawności łącznie ze wskazaniem w pkt. 7 i 8 w orzeczeniu o niepełnosprawności – konieczności stałej lub długotrwałej opieki lub pomocy innej osoby w związku ze znacznie ograniczoną możliwością samodzielnej egzystencji oraz konieczności stałego współudziału na co dzień opiekuna dziecka w procesie jego leczenia, rehabilitacji i edukacji oraz
- b) osoby z niepełnosprawnościami posiadające orzeczenie:
 - znacznym stopniu niepełnosprawności albo
 - o umiarkowanym stopniu niepełnosprawności albo
 - traktowane na równi z orzeczeniami wymienionymi w lit. a i b, zgodnie z art. 5 i art. 62 ustawy z dnia 27 sierpnia 1997 r. o rehabilitacji zawodowej i społecznej oraz zatrudniania osób z niepełnosprawnych.

Usługi asystencji osobistej polegały na wspieraniu przez asystenta osoby z niepełnosprawnością w różnych sferach życia, w tym:

- 1) wsparcie uczestnika w czynnościach samoobsługowych, w tym utrzymaniu higieny osobistej;
- 2) wsparcie uczestnika w prowadzeniu gospodarstwa domowego i wypełnianiu ról w rodzinie;

- 3) wsparcie uczestnika w przemieszczaniu się poza miejscem zamieszkania;
- 4) wsparcie uczestnika w podejmowaniu aktywności życiowej i komunikowaniu się z otoczeniem.

Z programu na terenie Gminy Boguchwała w 2025 roku skorzystało 96 osób. Łączna kwota środków z Funduszu Solidarnościowego wykorzystana na realizację Programu stanowi 1 749 575,17 zł, natomiast koszty obsługi programu wynosiły 35 040,00 zł.

9) Opieka Wytchnieniowa

Wydatki bieżące – 343 270,47 zł.

Opieka wytchnieniowa ma za zadanie odciążenie członków rodzin lub opiekunów osób z niepełnosprawnościami poprzez wsparcie ich w codziennych obowiązkach przez zapewnienie czasowego zastępstwa.

Adresaci Programu:

- 1) Program adresowany jest do członków rodzin lub opiekunów sprawujących bezpośrednią opiekę nad:
 - a) dziećmi do ukończenia 16. roku życia posiadającymi orzeczenie o niepełnosprawności lub
 - b) osobami niepełnosprawnymi posiadającymi:
 - orzeczenie o znacznym stopniu niepełnosprawności albo
 - orzeczenie traktowane na równi z orzeczeniem o znacznym stopniu niepełnosprawności, zgodnie z art. 5 i art. 62 ustawy z dnia 27 sierpnia 1997 r. o rehabilitacji zawodowej i społecznej oraz zatrudnianiu osób niepełnosprawnych.

Limit godzin i dób usług opieki wytchnieniowej finansowanych ze środków Funduszu przypadających na jedną osobę z niepełnosprawnością w 2025 roku wynosiła nie więcej niż: 240 godzin dla usługi opieki wytchnieniowej świadczonej w ramach pobytu dziennego, 14 dób dla usługi opieki wytchnieniowej świadczonej w ramach pobytu całodobowego.

W 2025 roku Miejski Ośrodek Pomocy Społecznej w Boguchwale realizował program „Opieka wytchnieniowa”. Ogólna liczba osób z niepełnosprawnością, którym świadczone usługi opieki wytchnieniowej w formie pobytu dziennego wynosiła 29 osób. Koszt usług opieki wytchnieniowej wynosił 336 521,67 zł, natomiast koszty obsługi wynosiły 6 748,80 zł.

12. Bezpieczeństwo Publiczne

12.1. Straż Miejska w Boguchwale

Stan osobowy na 31.12.2025 r. to dwóch funkcjonariuszy – Komendant Straży Miejskiej i Młodszy Specjalista Straży Miejskiej.

Zestawienie działań Straży Miejskiej za rok 2025 zostały przedstawione w formie tabeli.

Tabela 48. Zestawienie działań prewencyjnych Straży Miejskiej

Kontrole	Nieruchomości	690
	miejsc zagrożonych (tereny SP, Domów Ludowych, przystanków PKS, MPK itp.)	Na bieżąco w ramach prowadzonej służby
współpraca z Policją	wspólne patrole z Policją oraz wspólne inicjatywy: zabezpieczenie imprez kulturalno-rozrywkowych na terenie Gminy Boguchwała	7
polecenia wydane przez funkcjonariuszy	<ul style="list-style-type: none"> - udokumentowania wywozu nieczystości ciekłych - złożenie deklaracji na gospodarowanie odpadami – korekta deklaracji - przyłączenia budynku do istniejącej kanalizacji sanitarnej - zachowywania środków ostrożności przy trzymaniu psa - utrzymania porządku na terenie nieruchomości - zanieczyszczenia drogi publicznej 	108
pouczenia wydane sprawcom wykroczeń		614
konwojowane osoby do Izby Wytrzeźwień lub doprowadzone do miejsca zamieszkania		2
interwencje zgłoszone do Straży Miejskiej i odnotowane w książce interwencji:		690
zakłócenia porządku publicznego i spokoju		17
zagrożenia w ruchu drogowym		197
ochrona środowiska i gospodarka odpadami		283
zagrożenia życia i zdrowia		1
zagrożenia pożarowe (katastrofy)		0
awarie techniczne		3
zwierzęta		138
pozostałe zgłoszenia w tym 38 z art. 43 ustawy o wychowaniu w trzeźwości		51

Tabela 49. Zestawienie mandatów karnych

Rodzaje wykroczeń:		Mandaty	
		Liczba	kwota
a)	Spożywanie alkoholu w miejscu publicznym	2	200
b)	Ustawa o utrzymaniu czystości i porządku w gminach – wylewanie ścieków, niepodłączenie budynku do kanalizacji sanitarnej, brak złożonej deklaracji lub jej korekty. Nieporządek na terenie nieruchomości.	16	2 000

c)	Zanieczyszczanie miejsc publicznych	4	1 100
d)	Ustawa o odpadach – spalanie odpadów	3	300
e)	Wykroczenia z ruchu drogowego	2	400
f)	Brak zachowania środków ostrożności przy trzymaniu psa, złe warunki bytowania zwierząt, brak szczepienia.	13	2 500
g)	Nieporządek na terenie nieruchomości	2	200
RAZEM		42	6 700

W roku 2025 nie odnotowano żadnych wypadków z udziałem funkcjonariuszy Straży Miejskiej w związku z wykonywaniem obowiązków służbowych.

Tabela 50. Ewidencja wyposażenia

Ewidencja wyposażenia	Liczba
kajdanki zakładane na ręce	3
pałki służbowe	2
chemiczne środki obezwładniające w postaci ręcznych miotaczy substancji obezwładniających	4
środki techniczne służące do obserwowania i rejestrowania obrazu zdarzeń w miejscach publicznych	281 kamer 41 lokalizacji
pojazdy – samochód marki SKODA	1

W roku 2025 r. zabezpieczono, wydano i przekazano Policji 42 nagrania z monitoringu gminnego oraz dokonano dodatkowo kilkanaście sprawdzeń zapisu monitoringu w związku ze zgłaszanymi interwencjami. Interwencje, które zostały zarejestrowane, zostały zabezpieczone w celu przekazania KP Boguchwała do dalszej realizacji, ale zdarzały się przypadki, podczas których nie ustalono sprawcy zgłaszanego zdarzenia, ponieważ nie były objęte zakresem widocznym przez kamery monitoringu.

W sprawozdaniu uwzględniono przeprowadzone kontrole posesji związanych z programem „**Czyste Powietrze**”, dotyczącym wymiany pieców niespełniających wymaganych parametrów technicznych, tj.: pieców na paliwo stałe klasy niższej niż V sprawności - oraz kontrole związane z programem „**Aqarius**” dotyczącym udokumentowania wywozu ścieków z terenu posesji, niemających możliwości technicznych podłączenia budynku do kanalizacji sanitarnej (posiadających tzw. szamba lub przydomowe oczyszczalnie ścieków).

12.2. Ochrona przeciwpożarowa

Na terenie Gminy Boguchwała funkcjonuje 9 jednostek Ochotniczych Straży Pożarnych z których 4 tj. Niechobrz, Boguchwała, Nosówka oraz Zarzecze są włączone do Krajowego Systemu Ratowniczo Gaśniczego.

Liczba członków zwyczajnych to **476** osób oraz 16 członków wspierających i 36 członków honorowych, 130 osób to członkowie Młodzieżowych Drużyn Pożarniczych.

Wyszkolonych jest 250 strażaków ratowników (w tym 221 ratowników w JOT w ewidencji z aktualnymi badaniami lekarskimi).

W 2025 roku KM PSP w Rzeszowie zorganizowała szkolenia, w ramach przydzielonego limitu dla naszej gminy przeszkolono 24 strażaków ratowników.

Posiadamy:

- 1 jednostkę typu S-1: Wola Zgłobieńska,
- 6 jednostek S-2: Niechobrz, Nosówka, Raclawówka, Zgłobień, Mogielnica, Lutoryż,
- 2 jednostki S-3: Boguchwała, Zarzecze.

W podziale bojowym łącznie na terenie gminy jest 20 samochodów ratowniczo-gaśniczych, w tym: 2 ciężkie, 10 średnich, 7 lekkich oraz 5 przyczep lekkich i jedna łódź do ratownictwa wodnego. Wszystkie jednostki posiadają scentralizowany system powiadamiania i alarmowania (możliwość alarmowania ze stanowiska kierowania KM w Rzeszowie) w systemie „e-Remiza”.

Wydatki na sprzęt i ochronę przeciwpożarową i bezpieczeństwo publiczne w 2025 roku realizowano z budżetu gminy, łącznie wydatkowano kwotę **858 187,79 zł** oraz w ramach środków funduszy sołeckich i osiedlowych, z których wydatkowano kwotę **66 029,00 zł**.

W 2025 roku zakupiono średni samochód pożarniczy marki MAN dla OSP w Zarzeczu za kwotę **1 374 894,00 zł** oraz dofinansowano zakup radiowozy oznakowanego dla Komisariatu Policji w Boguchwale w kwocie **55 000,00 zł**.

W ubiegłym roku został wdrożony rządowy „Program Ochrony Ludności i Obrony Cywilnej na lata 2025-2026”. Gmina Boguchwała jest beneficjentem tego programu z którego wykorzystwała dotację w kwocie **2 187 232, 12 zł** - całkowity koszt realizacji zadań z uwzględnieniem wkładu własnego to **2 734 040, 15 zł**. W ramach „Programu Ochrony Ludności i Obrony Cywilnej na lata 2025-2026” Gmina Boguchwała zakupiła sprzęt za łączną kwotę **1 566 675, 35 zł** w tym: koparki, ładowarkę, pompy, sprzęt ochrony

ppoż. i inne. Zrealizowano inwestycje modernizacyjne wraz z planami na kwotę **1 167 364,80 zł** – m.in. zmodernizowano 2 magazyny, miejsce tymczasowego zakwaterowania, wybudowano 5 studni oraz uzyskano plany na budowę magazynu i dwóch ujęć wody.

Tabela 51. Wykaz interwencji jednostek OSP w 2025 r.

JEDNOSTKA	POŻARY	MIEJSCOWE ZDARZENIA	ĆWICZENIA	ALARMY FAŁSZYWE	RAZEM
Boguchwała	18	22	6	0	46
Niechobrz	16	24	4	1	45
Zarzecze	8	11	2	0	21
Mogielnica	8	10	1	0	19
Raławówka	12	15	1	3	31
Nosówka	6	23	3	0	32
Zgłobień	7	14	1	0	22
Lutoryż	5	4	1	0	10
Wola Zgłobieńska	8	7	1	0	16
RAZEM	81	130	20	4	242

Realizacja zadań stawianych przed OSP wymaga ciągłego doskonalenia systemu, prowadzenia działań ratowniczych, zwłaszcza podczas likwidacji zdarzeń wymagających udziału specjalistów i sprzętu specjalnego, aby tym wymaganiom sprostać. Istotne są działania prewencyjne mające na celu nie tylko doskonalenie umiejętności ratowniczych przez strażaków, ale również podniesienie świadomości społecznej nie tylko w reagowaniu na zdarzenia kryzysowe, ale mające na celu wypracowania w społeczeństwie umiejętności praktycznych w zakresie współpracy ze służbami ratunkowymi i w tym celu we wszystkich Szkołach Podstawowych i w Liceum Ogólnokształcącym przeprowadzono ćwiczenia z próbnej ewakuacji.

Realizacja zadań OSP jest przeprowadzana w ramach działań z:

- Państwową Straż Pożarną,
- Państwowym Ratownictwem Medycznym,
- Policją,
- Centrum Powiadamiania Ratunkowego.

12.3. Zarządzanie kryzysowe i obrona cywilna

Zadania w zakresie zarządzania kryzysowego realizuje Gminny Zespół Zarządzania Kryzysowego w oparciu o własny plan działania. Plan jest określeniem potencjalnych rodzajów zagrożeń mogących wystąpić na terenie gminy Boguchwała oraz zapewnienie możliwości systemowego, efektywnego i skoordynowanego reagowania na zdarzenia kryzysowe oraz procedury udzielania pomocy dla poszkodowanej ludności. W Urzędzie Miejskim w Boguchwale w sytuacjach kryzysowych będzie uruchomione Gminne Centrum Zarządzania Kryzysowego (GCZK). Obieg informacji dla potrzeb Zespołu realizowany jest:

- w godzinach pracy Urzędu Miejskiego – przez pracownika tut. UM ds. ZK, OC;
- po godzinach pracy i w dni wolne – całodobowe połączenie alarmowe GZZK, (tel. 17 87 01 110 lub 608 666 038). Zadania i obowiązki całodobowego dyżuru określone są w Planie Stałego Dyżuru Burmistrza Boguchwały.

Stan pozamilitarnych przygotowań obronnych w Urzędzie w Boguchwale realizowany był z uwzględnieniem wytycznych Wojewody Podkarpackiego oraz Starosty Rzeszowskiego. Zrealizowano następujące zadania:

- sporządzono Plan Akcji Kurierskiej,
- sporządzono Plan Zastępczego Miejsca Szpitalnego,
- sporządzono Plan Ewakuacji Gminy Boguchwała,
- sporządzono Instrukcje Organizacji Stałego Dyżuru,
- zrealizowano zadania w ramach szkolenia Wojewody Podkarpackiego, tj. treningu akcji kurierskiej „Tarcza 2025”,
- zrealizowano szkolenie własne „Gmina 2025” z zakresu spraw obronnych i funkcjonowania w warunkach zagrożenia bezpieczeństwa państwa i na wypadek wojny,
- zrealizowano zadania związane z przeprowadzeniem rejestracji i kwalifikacji wojskowej,
- zrealizowano aktualizacje kart planu operacyjnego na rzecz SZ RP,
- przeprowadzono trening stałego dyżuru,
- przeprowadzono szkolenie z zakresu ochrony ludności i obrony cywilnej,

12.4. Cyberbezpieczeństwo

Gmina Boguchwała realizuje projekt pn. „Podniesienie poziomu cyberbezpieczeństwa w Urzędzie Miejskim w Boguchwale” o wartości 801 468,00 zł brutto.

Realizacja projektu obejmuje zakup macierzy na backupy, serwerów, przełączników, zakup oprogramowania klasy EDR oraz wdrożenie SZBI (Systemu Zarządzania Bezpieczeństwem Informacji), a także szkolenia dla personelu związane z cyberbezpieczeństwem.

12.5. Dostępność w Urzędzie Miejskim w 2025 roku

Ustawa z dnia 19 lipca 2019 r. o zapewnieniu dostępności osobom ze szczególnymi potrzebami zawiera regulacje mające na celu stworzyć osobom z niepełnosprawnościami, seniorom czy osobom, które ze względu na okoliczności tymczasowo mają ograniczoną mobilność i percepcję warunki do bardziej samodzielnego i komfortowego korzystania m.in. z budynków i usług administracji publicznej, w tym jednostek samorządu terytorialnego. Zgodnie z Ustawą z dnia 19 lipca 2019 r. do 30 września 2020 r. każdy wójt, burmistrz, prezydent miasta, starosta i marszałek województwa powinien wyznaczyć dla swojego urzędu koordynatora ds. dostępności. Burmistrz Boguchwały Zarządzeniem nr 120.62.2020 z dnia 27 sierpnia 2020 r. powołał koordynatora oraz zespół ds. dostępności w Urzędzie Miejskim w Boguchwale, Zarządzeniem Nr 120.9.2025 z dnia 5 lutego 2025 roku dokonał zmian w składzie zespołu ds. dostępności. Od dnia 5 lutego 2025 roku Zespół działał w następującym składzie:

1. Przewodniczący zespołu - Koordynator ds. dostępności - Wojciech Kalandyk.
2. Członek zespołu – Beata Czech.
3. Członek zespołu – Magdalena Pociask.
4. Członek zespołu – Monika Turoń.
5. Członek zespołu – Żaneta Lencewicz.

Obowiązki i minimalne wymagania jakie każdy podmiot publiczny musi spełniać w zakresie trzech podstawowych obszarów dostępności zostały określone w art. 6 ustawy. W 2025 r. zespół dokonał przeglądu oraz oceny pod względem minimalnych wymagań dostępności architektonicznej, cyfrowej, informacyjno-komunikacyjnej budynku, w którym swoją działalność prowadził Urząd Miejski.

Urząd Miejski w Boguchwale mieści się w 4 – kondygnacyjnym budynku przy ul. Suszyckich 33 w Boguchwale. Wejścia do budynku z poziomu gruntu od strony wschodniej i zachodniej. W budynku znajdują się wszystkie referaty. Budynek wyposażony jest w podjazd dla wózków od strony wschodniej, gdzie znajduje się wydzielone miejsce parkingowe dla osób niepełnosprawnych. Wejście nie jest zabezpieczone bramkami. Budynek wyposażony w tablicę tyflograficzną z podstawowymi funkcjami obiektu, w tym o drogach ewakuacji. Pomieszczenia znajdujące się na parterze budynku oznaczone

w alfabecie Braille'a. Droga dojścia do Biura Obsługi Klienta w kolorach kontrastowych. Biuro Obsługi Klienta wyposażone w przenośny zestaw pętli indukcyjnej, ponadto na miejscu dostępny pracownik znający język migowy. W przypadku braku możliwości poruszania się wszelkie sprawy można załatwić na parterze budynku po przywołaniu danego pracownika przez pracownika Biura Obsługi Klienta. Dopuszcza się wstęp z psem asystującym, budynek posiada na parterze toaletę dostosowaną dla osoby na wózku. Budynek nie posiada windy, brak systemu naprowadzającego dźwiękowo osoby niewidome i słabowidzące. Budynek, w którym swoją działalność w 2025 roku prowadził Urząd Miejski w Boguchwale spełniał minimalne wymagania pod względem architektonicznym.

W zakresie dostępności cyfrowej podmioty publiczne są zobowiązane do przestrzegania ustawy z dnia 4 kwietnia 2019 r. o dostępności cyfrowej stron internetowych i aplikacji mobilnych podmiotów publicznych. Oznacza to, że muszą być one zgodne ze Standardem WCAG 2.1. Burmistrz Boguchwały, realizując ustawowe zobowiązania w zakresie minimalnych wymagań dostępności cyfrowej, zamieścił na stronie BIP zalecane niezbędne informacje dotyczące:

- umieszczenia na stronie danych teleadresowych podmiotu i linku do strony podmiotowej w Biuletynie Informacji Publicznej,
- umieszczenia na stronie narzędzi kontaktowych (np. formularzy, itp.),
- zapewnienie odpowiedniej nawigacji po stronie,
- umieszczenia na stronie deklaracji dostępności,
- zapewnienia na stronie dostępnych multimediiów (czyli np. zawierających napisy),
- umieszczenia na stronie informacji dotyczących sytuacji kryzysowej,
- publikacji dostępnych dokumentów urzędowych oraz wzorów umów lub wzorów innych dokumentów przeznaczonych do zaciągania zobowiązań cywilnoprawnych.

Zespół ds. dostępności w miesiącu marcu przeprowadził coroczny przegląd deklaracji dostępności swoich stron internetowych i aplikacji mobilnych. Urząd Miejski w Boguchwale w 2025 roku spełniał minimalne wymagania w zakresie dostępności cyfrowej i informacyjno-komunikacyjnej.

Koordinator ds. dostępności zgodnie z art. 30 ust.1 pkt 3 ustawy z dnia 29 czerwca 1995 r. o statystyce publicznej (Dz.U.2023 r. poz. 773) oraz artykułu 11 ust. 1 ustawy z dnia 19 lipca 2019 r. o zapewnieniu dostępności osobom ze szczególnymi potrzebami (Dz. U. 2022r. poz. 2240 z późn. zm.) w dniu 26.02.2025 r. złożył „Raport o stanie

dostępności podmiotu publicznego” do Ministerstwa Funduszy i Polityki Regionalnej za okres od 02.01.2021 r. do 01.01.2025 r.

W 2025 roku do podmiotu nie wpłynęły żadne skargi na brak zapewnienia dostępności architektonicznej, cyfrowej, informacyjno-komunikacyjnej.

13. Realizacja Strategii, Programów i Planów

13.1. Gminny Program Ochrony i Profilaktyki Zdrowia

W ramach programu przygotowano postępowanie, wyłoniono wykonawcę i podpisano umowę na zabiegi rehabilitacyjne skierowane do osób powyżej 60. roku życia. Jego celem była poprawa i podtrzymanie ogólnej sprawności osób z przewlekłymi lub pourazowymi schorzeniami narządu ruchu, układu kostnego i mięśniowego lub ośrodkowego/obwodowego układu nerwowego.

Pacjenci zgłoszeni do programu przeszli badania z określeniem rodzaju wskazanych procedur rehabilitacyjnych, ich liczby oraz czasu ich trwania. Uczestnicy mogli skorzystać, zgodnie z zaleceniami lekarskimi/fizjoterapeuty, z szerokiej gamy zabiegów. W wyniku przeprowadzonej procedury w 2025 roku do realizacji programu zabiegów rehabilitacyjnych wyłoniony został Niepubliczny Zakład Opieki Zdrowotnej Sokrates w Zgłobniu. Na realizację programu przeznaczono 100 000,00 zł. Z programu skorzystało 87 osób, a wykonano łącznie 3 868 zabiegów.

13.2. Gminny Program Profilaktyki I Rozwiązywania Problemów Alkoholowych Oraz Przeciwdziałania Narkomanii

Gminny Program Profilaktyki i Rozwiązywania Problemów Alkoholowych oraz Przeciwdziałania Narkomanii opierał się na współpracy z różnymi instytucjami, aby zapewnić kompleksowe podejście do problemu i skuteczne wsparcie dla osób dotkniętych problemem alkoholizmu i narkomanii. Komisja Rozwiązywania Problemów Alkoholowych współpracowała z sądami, Policją, Miejskim Ośrodkiem Pomocy Społecznej.

W ramach Gminnego Programu Profilaktyki i Rozwiązywania Problemów Alkoholowych oraz Przeciwdziałania Narkomanii w 2025 r. wydatkowano kwotę 482 950,77 zł na:

- 1) Wspomaganie działalności instytucji, stowarzyszeń i osób fizycznych służącej rozwiązywaniu problemów uzależnień (dotacje celowe dla LOK, GBP, MCK) - 310 000,00 zł,

- 2) Działalność Gminnej Komisji Rozwiązywania Problemów Alkoholowych, wynagrodzenia członków komisji, zakup materiałów dla Komisji, szkolenia pracowników – 91 947,94 zł,
- 3) Pokrycie kosztów sądowych oraz opinii biegłych dotyczących wniosków skierowanych przez Komisję do sądu w sprawie zobowiązania osób uzależnionych od alkoholu na przymusowe leczenie – 9 133,94 zł,
- 4) Badania psychologiczne i psychiatryczne z wydaniem opinii w przedmiocie uzależnień od alkoholu – 3 520,00 zł
- 5) Prowadzenie Warsztatów profilaktyczno-diagnostycznych w ramach profilaktyki alkoholowej, profilaktyki uzależnienia od narkotyków i dopalaczy oraz profilaktyki uzależnień behawioralnych dla uczniów szkół podstawowych i średnich z terenu gminy Boguchwała - 36 348,89 zł
- 6) Dotacja celowa na zadania bieżące realizowana na podstawie porozumień między jednostkami - dotacja na prowadzenie Izby Wyrzeźwień - 32 000 zł.

13.3. Gminny Program Współpracy Z Organizacjami Pozarządowymi

Program współpracy Gminy Boguchwała z organizacjami pozarządowymi oraz innymi podmiotami w rozumieniu przepisów ustawy o działalności pożytku publicznego i wolontariacie w 2025 roku został przyjęty uchwałą nr VII.75.2024 Rady Miejskiej w Boguchwale z dnia 28 listopada 2024 r. Celem głównym uchwalonego programu było budowanie partnerstwa pomiędzy Gminą, a organizacjami pozarządowymi, tym samym wzmocnienie roli organizacji w realizacji zadań publicznych, podniesienie skuteczności i efektywności oraz jakość prowadzonych przez nich działań na rzecz mieszkańców Gminy.

1) Wydatki na realizację zadań z zakresu kultury fizycznej:

- prowadzenie akademii piłkarskiej - zajęcia i treningi piłkarskie dla dzieci i młodzieży (w tym rozwój sportu halowego), udział w rozgrywkach ligowych i turniejach, zadanie realizowane przez Gminną Akademię Piłkarską Boguchwała.

Koszt zadania: 60 000 zł.

- organizacja XV Wyścigu Kolarskiego MTB Boguchwała 2025, organizacja IV Wyścigu XC, „O Puchar Burmistrza Boguchwały”, organizacja biegów dziecięcych i młodzieżowych oraz dla dorosłych, organizacja amatorskich rozgrywek w siatkówce i siatkówce plażowej w 2025 r., zadanie realizowane przez Stowarzyszenie Sportowo-Turystyczne „Lubcza” Raławówka.

Koszt zadania: 45 000 zł.

- organizacja Zimowego Biegu Trailowego „Wielki Las”, zadanie realizowane przez Stowarzyszenie Sportowo-Turystyczne „Lubcza” Raclawówka.

Koszt zadania: 10 000 zł.

- „Wiosna z boksem olimpijskim” prowadzenie zajęć bokserskich dla dzieci, młodzieży i dorosłych, udział w zawodach bokserskich, zadanie realizowane przez UKS „Gimnasion” Boguchwała.

Koszt zadania: 10 000 zł.

- organizacja Mistrzostw Podkarpacia w powożeniu, zadanie realizowane przez Klub Jeździecki „Kresy” Raclawówka.

Koszt zadania: 4 000 zł.

- organizacja zadania „Rozwój akrobatyki sportowej na terenie Gminy Boguchwała, zadanie realizowane przez Klub Sportowy „Split” Formacja Akrobatyczna z Kielnarowej.

Koszt zadania: 10 000 zł.

Razem wydatki na kulturę fizyczną za 2025 rok wyniosły 139 000 zł.

2) Wydatki na realizację zadań z zakresu kultury i ochrony dziedzictwa narodowego:

- organizacja XXI Międzynarodowego pleneru malarskiego w Boguchwale 2025, zadanie realizowane przez Podkarpackie Towarzystwo Zachęta Sztuk Pięknych.

Koszt zadania: 25 000 zł.

- organizacja zadania 'NOSOWIANY 50 lat działalności pod hasłem „Ocalić od zapomnienia” publikacja', zadanie realizowane przez Stowarzyszenie Kobieta Kultura Razem z Tradycją z siedzibą w Niechobrze.

Koszt zadania: 10 000 zł.

- organizacja zadania „Siła tradycji Gminy Boguchwała. Działalność KGW i Stowarzyszeń”, zadanie realizowane przez Stowarzyszenie Kobieta Kultura Razem z Tradycją z siedzibą w Niechobrze.

Koszt zadania: 10 000 zł,

- organizacja zadania „20 lat działalności Stowarzyszenia Lubcza”, zadanie realizowane przez Stowarzyszenie Sportowo-Turystyczne „Lubcza” Raclawówka.

Koszt zadania: 10 000 zł.

- organizacja zadania „Promocja dawnych obyczajów związanych ze Świętami Bożego Narodzenia”, zadanie realizowane przez Stowarzyszenie Kultury, Tradycji i Nowoczesności Wielu Pokoleń z siedzibą w Zgłobniu.

Koszt zadania: 10 000 zł.

Razem wydatki na kulturę i ochronę dziedzictwa narodowego za 2025 rok wyniosły 65 000 zł.

3) Wydatki na realizację zadań z zakresu polityki społecznej:

- organizacja wyjazdu dla osób niepełnosprawnych „Wycieczka na Węgry”, zadanie realizowane przez Stowarzyszenie Pomocy Osobom Niepełnosprawnym Gminy Boguchwała z siedzibą w Boguchwale.

Koszt zadania: 10 000 zł.

- organizacja zadania publicznego „Aktywne życie seniora w gminie Boguchwała”, zadanie realizowane przez Stowarzyszenie Emerytów i Rencistów Aktywny Senior z siedzibą w Boguchwale.

Koszt zadania: 5 483,00 zł.

- organizacja zadania „Cykl spotkań dla mam z małymi dziećmi – wsparcie, edukacja, relaksacja”, zadanie realizowane przez Fundację Okamgnienie z siedzibą w Niechobrze.

Koszt zadania: 7 800,00 zł.

Razem wydatki na politykę społeczną za 2025 rok wyniosły: 23 283 zł.

Dotacje dla klubów sportowych

W ramach Programu wsparciem zostały objęte kluby sportowe z terenu gminy. Z dotacji kluby finansowały głównie udział w rozgrywkach organizowanych przez polskie związki sportowe:

- prowadzenie drużyny piłkarskiej na poziomie IV Ligi Podkarpackiej, prowadzenie drużyny kobiet na poziomie III Ligi Kobiet - Zakładowy Klub Sportowy „Izolator” Boguchwała. – 280 000,00 zł,
- prowadzenie drużyny piłkarskiej w rozgrywkach A-klasy - Ludowy Klub Sportowy „Jedność” Niechobrz – 89 000,00 zł,

- prowadzenie drużyny piłkarskiej w rozgrywkach Klasa Okręgowa - Ludowy Klub Sportowy „Iskra” Zgłobień - 100 000,00 zł,
- prowadzenie drużyny piłkarskiej w rozgrywkach B-klasy oraz drużyn młodzieżowych - Szkółka Piłkarska „Gromiki” - Ludowy Klub Sportowy „Grom” Mogielnica. - 64 000,00 zł,
- prowadzenie drużyny piłkarskiej w rozgrywkach A- klasy - Klub Sportowy „Novi” Nosówka. - 78 000,00 zł,
- prowadzenie drużyny piłkarskiej w rozgrywkach B- klasy Ludowy Klub Sportowy „Płomyk” Lutoryż. - 50 000,00 zł,
- prowadzenie trzech drużyn siatkarskich, w I półroczu w rozgrywkach Podkarpackiej 1. Ligi Mężczyzn, w II półroczu 2. Ligi Ogólnopolskiej, Podkarpackiej 1. Ligi Kobiet oraz Podkarpackiej 2. Ligi Mężczyzn, Podkarpacka Liga Młodziczek prowadzenie sekcji szachowej - Stowarzyszenie Sportowo-Turystyczne „Lubcza” Raławówka. - 79 000,00 zł,
- Organizacja zadania w zakresie wspierania drużyn i zespołów sportowych z Gminy Boguchwała, które uzyskały awans sportowy ze szczególnym uwzględnieniem szczebla ogólnopolskiego w roku 2025, zadanie zrealizowane przez realizowane przez Stowarzyszenie Sportowo-Turystyczne „Lubcza” Raławówka. - 35 000,00 zł.

Łącznie na realizację zadań z zakresu rozwoju sportu przekazano kwotę 775 000 zł.

13.4. Projekty realizowane w 2025 r.

Tabela 52. Projekty realizowane przez Gminę Boguchwałę w 2025 r.

LP	Tytuł projektu	Nazwa programu	Realizacja projektu (rok)	Wartość projektu (PLN)	Kwota dofinansowania (PLN)	ETAP REALIZACJI	Opis projektu
1	„Poprawa poziomu Cyberbezpieczeństwa w Urzędzie Miejskim w Boguchwałę”	Fundusze Europejskie na Rozwój Cyfrowy (FERC)	2024-2026	801 468,00	651 600,00	REALIZOWANY	<p>W ramach projektu realizowane są działania w obszarze technicznym: zakup sprzętu i oprogramowania takiego jak macierze, serwery wirtualizacyjne, switch'e i licencje UTM dla posiadanego oprogramowania typu FortiGate oraz oprogramowania antywirusowego. Efektem tego będzie znaczący wzrost zdolności technicznych do zapobiegania i reagowania na cyberzagrożenia</p> <p>W obszarze organizacyjnym przewidziano opracowanie i aktualizację dokumentacji Systemu Zarządzania Bezpieczeństwem Informacji (SZBI):</p> <p>Aktualizacja dokumentacji SZBI obejmuje m.in. wprowadzenie / aktualizację polityk bezpieczeństwa informacji, procedur zarządzania ryzykiem, procedur obsługi incydentów, ciągłości działania, stosowania kryptografii i innych.</p> <p>Podjęcie interwencji w obszarze SZBI pomoże w ustandaryzowaniu działań i przestrzeganiu wytycznych w zakresie bezpieczeństwa informacji.</p>

LP	Tytuł projektu	Nazwa programu	Realizacja projektu (rok)	Wartość projektu (PLN)	Kwota dofinansowania (PLN)	ETAP REALIZACJI	Opis projektu
							Zrealizowane zostały również podstawowe i zaawansowane szkolenia z zakresu cyberbezpieczeństwa dla pracowników, w tym kadry kierowniczej i informatyków.
2	„Żłobek MALUSZKOWO w Kielanówce”	Program rozwoju instytucji opieki nad dziećmi w wieku do lat 3 „MALUCH+” 2022–2029	Przyznane dofinansowanie w 2023 Realizacja 2024-2027	2 244 004,82 zł – tworzenie, 1 504 800,00 zł – funkcjonowanie przez 36 m-cy	2 2 034 925,04 zł – tworzenie, 1 504 800,00 zł – funkcjonowanie przez 36 m-cy	REALIZOWANE	Dotyczy budowy i zakupu wyposażenia, mebli, zabawek pomocy oraz budowy placu zabaw dla żłobka w Kielanówce. W ramach projektu do nowowypbudowanego żłobka zostanie przyjętych 50 dzieci, przez okres 36 m-cy zostaną sfinansowane w ramach programu miejsca związane z funkcjonowaniem żłobka w wysokości 836 zł/m-c/dziecko.
3	„Budowa i modernizacja infrastruktury wodno-kanalizacyjnej”	Rządowy Fundusz Polski Ład: Program Inwestycji Strategicznych	Przyznano dofinansowanie w 2023, realizacja 2024-2025	5 197 000,00 zł	4 937 150,00 zł	ZREALIZOWANO	Projekt obejmuje budowę nowych zbiorników wody uzdatnionej na terenie stacji uzdatniania wody i magazynujących wodę na sieci wodociągowej, oraz modernizację stacji uzdatniania wody mających na celu poprawę niezawodności i ciągłości dostawy wody na cele socjalno-bytowe dla mieszkańców Gminy Boguchwała, w zakresie kanalizacji sanitarnej - modernizację wybranych pompowni ścieków zlokalizowanych w zlewni potoku Lubcza na terenie

LP	Tytuł projektu	Nazwa programu	Realizacja projektu (rok)	Wartość projektu (PLN)	Kwota dofinansowania (PLN)	ETAP REALIZACJI	Opis projektu
							<p>Gminy Boguchwała dla poprawy bezpieczeństwa przesyłu ścieków. Projekt zakłada budowę wodociągowego zbiornika nadziemnego o minimalnej pojemności czynnej $V = 1000 \text{ m}^3$ zlokalizowanego na terenie stacji uzdatniania wody w miejscowości Lutoryż oraz budowę zbiornika/zbiorników zlokalizowanych na sieci wodociągowej w obrębie miejscowości Raclawówka, Kielanówka o minimalnej sumarycznej pojemności $V = 500 \text{ m}^3$ wraz z urządzeniami i rurociągami technologicznymi i AKPiA łączącymi nowo wybudowane obiekty z istniejącą infrastrukturą wodociągowo - kanalizacyjną. Ponadto zakłada się modernizację stacji uzdatniania wody w Niechobrze o wydajności $15 \text{ m}^3/\text{h}$. W projekcie uwzględniono również inwestycje na infrastrukturze kanalizacyjnej polegające na modernizacji istniejących pompowni ścieków w zakresie przebudowy i uszczelnienia zbiorników pompowni, doboru i wymianie pomp zatapialnych wraz z rurociągami</p>

LP	Tytuł projektu	Nazwa programu	Realizacja projektu (rok)	Wartość projektu (PLN)	Kwota dofinansowania (PLN)	ETAP REALIZACJI	Opis projektu
							<p>technologicznymi i armaturą, wykonaniu nowych szaf zasilająco sterowniczych i doposażeniu</p> <p>pompowni w przepływomierze elektromagnetyczne na rurociągach tłocznych.</p>
4	„Budowa, przebudowa i remont dróg na terenie Gminy Boguchwała”	Rządowy Fundusz Polski Ład: Program Inwestycji Strategicznych	Przyznano dofinansowanie w 2023, realizacja 2024-2025	11 818 201,34 zł	11 227 291,24 zł	ZREALIZOWANO	<p>Sieć dróg gminnych publicznych o nawierzchni bitumicznej na terenie Gminy Boguchwała wynosi 84 km. Z uwagi na szybki rozwój zabudowy mieszkaniowej oraz znaczne</p> <p>zwiększenie natężenia ruchu wymaga ona ciągłej rozbudowy o nowe odcinki umożliwiające</p> <p>sprawniejszą i bezpieczną komunikację pomiędzy osiedlami i miejscowościami. W ramach zadania</p> <p>planuje się: Budowę odcinka drogi gminnej z ciągiem pieszym oraz przebudowy lub remonty dróg</p> <p>gminnych w Boguchwale, Mogielnicy, Nosówce, Raclawówce, Niechobrzu, Zgłobniu i Lutoryżu. Przebudowy obejmą poszerzenia jezdni, utwardzenie poboczy. Remonty polegają na wykonaniu nowej</p>

LP	Tytuł projektu	Nazwa programu	Realizacja projektu (rok)	Wartość projektu (PLN)	Kwota dofinansowania (PLN)	ETAP REALIZACJI	Opis projektu
							nawierzchni i odtworzeniu istniejącej infrastruktury drogowej.
5	„Modernizacja oświetlenia zewnętrznego polegająca na wymianie opraw na energooszczędne na terenie Gminy Boguchwała”	Rządowy Fundusz Polski Ład: Program Inwestycji Strategicznych	Przyznano dofinansowanie w 2023, realizacja 2025	1 552 850,00 zł	1 242 280,00 zł	ZREALIZOWANO	<p>Opis Inwestycji: Przedmiotem Inwestycji jest modernizacja oświetlenia zewnętrznego na terenie Gminy Boguchwała. Prace polegać będą na wymianie opraw nieenergooszczędnych na oprawy typu Led umożliwiające zdalne sterowanie bez dodatkowej modyfikacji, posiadające certyfikaty: ENEC, ENEC+, ZD4i. W ramach zadania wymienione zostaną oprawy należące do Gminy Boguchwała w ilości 1192 oraz 485 opraw stanowiących majątek OSD zgodnie z Oświadczeniem podmiotu oraz umową udostępnienia urządzeń oświetleniowych, która daje prawo Gminie korzystania z urządzeń oświetlenia drogowego usytuowanych na terenie Gminy. Umowa zawarta między Gminą Boguchwała oraz PGE Dystrybucja S.A. Obszar projektu będzie obejmował wybrane oprawy do modernizacji realizujących oświetlenie dróg, ulic i terenów publicznych. Lokalizacja, redukcja mocy opraw ustalona została w Programie Funkcjonalno Użytkowym inwestycji po przeprowadzeniu szczegółowej</p>

LP	Tytuł projektu	Nazwa programu	Realizacja projektu (rok)	Wartość projektu (PLN)	Kwota dofinansowania (PLN)	ETAP REALIZACJI	Opis projektu
							inwentaryzacji. Zakłada się, że wymiana będzie gwarantowała efekt energetyczny przy jednoczesnym zachowaniu wymagań oświetleniowych, poprawie komfortu i bezpieczeństwa mieszkańców, wraz z uwzględnieniem aspektów ekologicznych.
6	„Utworzenie Spółdzielni Energetycznej w Gminie Boguchwała”	Ministerstwo Rozwoju i Technologii - KPO	Realizacja 2024-2025	221 440,00 zł	164 350,00 zł	ZREALIZOWANO	<p>Projekt „Utworzenie spółdzielni energetycznej w gminie Boguchwała” ma na celu wsparcie gminy w przygotowaniu kompleksowej dokumentacji oraz przeprowadzenie niezbędnych działań związanych z opracowaniem koncepcji rozwoju spółdzielni energetycznej. W ramach przedsięwzięcia zrealizowane zostaną kluczowe etapy, takie jak opracowanie koncepcji rozwoju spółdzielni, organizacja kampanii informacyjno-promocyjnej, przeprowadzenie szkoleń dla mieszkańców i przedstawicieli władz lokalnych, a także przygotowanie analiz i dokumentów niezbędnych do rejestracji spółdzielni.</p> <p>Celem głównym projektu jest opracowanie koncepcji rozwoju spółdzielni energetycznej w gminie Boguchwała, która będzie mogła działać na rzecz poprawy efektywności energetycznej oraz zwiększenia udziału odnawialnych źródeł energii w lokalnym bilansie energetycznym. Realizacja tego celu pozwoli na stworzenie modelu współpracy mieszkańców, samorządu oraz lokalnych przedsiębiorstw w zakresie wspólnej</p>

LP	Tytuł projektu	Nazwa programu	Realizacja projektu (rok)	Wartość projektu (PLN)	Kwota dofinansowania (PLN)	ETAP REALIZACJI	Opis projektu
							produkcji, dystrybucji i konsumpcji energii, co w efekcie przyczyni się do wzmocnienia lokalnej gospodarki oraz poprawy jakości życia mieszkańców.
7	Modernizacja kompleksu sportowego „Moje Boisko - Orlik 2012” w Boguchwale	<p>Program Modernizacji Kompleksów Sportowych „Moje Boisko Orlik 2012” – Edycja 2024</p> <p>Ministerstwo Sportu i Turystyki</p>	Realizacja 2024-2025	1 007 900,66	500 000,00	ZREALIZOWANY	<p>Głównym celem projektu jest podtrzymanie funkcjonalności powstałego w ramach programu "Moje Boisko - Orlik 2012" kompleksu sportowego w Boguchwale, poprzez jego modernizację.</p> <p>W skład kompleksu wchodzi: boisko sportowe do piłki nożnej o nawierzchni ze sztucznej trawy,</p> <p>boisko wielofunkcyjne o nawierzchni poliuretanowej wraz z budynkiem zaplecza szatniowo-sanitarnego,</p> <p>ogrodzeniem i piłkochwydami.</p> <p>Zakres projektu dotyczy wykonania:</p> <ul style="list-style-type: none"> • wymiany/naprawy nawierzchni boisk • remontu budynku zaplecza szatniowo-sanitarnego • wymiany oświetlenia LED

LP	Tytuł projektu	Nazwa programu	Realizacja projektu (rok)	Wartość projektu (PLN)	Kwota dofinansowania (PLN)	ETAP REALIZACJI	Opis projektu
8	Rozbudowa i przebudowa budynku Miejskiego Centrum Kultury w Boguchwale	Program Infrastruktura Domów Kultury Ministerstwo Kultury i Dziedzictwa Narodowego	Realizacja 2025-2026	1 999 999,00 zł	1 399 910,00 zł	ZŁOŻONY	<p>Celem ogólnym zadania jest rozwój infrastruktury domu kultury - Miejskiego Centrum Kultury w Boguchwale poprzez rozbudowę i przebudowę budynku.</p> <p>W ramach głównego zakresu zadania planuje się wykonanie rozbudowy wraz z przebudową istniejącego budynku Miejskiego Centrum Kultury w Boguchwale o zaplecze sali wielofunkcyjnej tj. zespół garderób z węzłem sanitarnym, celem poprawy warunków infrastrukturalnych do organizowania imprez o charakterze kulturalnym i rekreacyjnym.</p> <p>Projekt zakłada rozbudowę istniejącego budynku MCK od strony sali wielofunkcyjnej (w kierunku północnym) o część 2-kondygnacyjną – szatniowo - sanitarną przeznaczoną dla osób/artystów występujących zarówno w sali wielofunkcyjnej, jak również na „scenie” plenerowej na płycie rynku. Umożliwi to organizację wydarzeń w sposób gwarantujący komfortowe korzystanie z budynku, zapewniając atrakcyjność obiektu i otoczenia (rynku) w Boguchwale.</p>
9	Budowa publicznej drogi gminnej na Granice w Niechobrzu od km 0+000 do km 2+581,61 wraz z niezbędną infrastrukturą i	OTRZYMANO SUBWENCJĘ zamiast dofinansowania z Rządowego Funduszu Rozwoju Dróg	2025-2026	2 494 121,37 zł	1 745 884,00 zł	W TRAKCIE REALIZACJI	Przedmiot inwestycji: „Budowa publicznej drogi gminnej na Granice w Niechobrzu od km 0+000 do km 2+581,61 wraz z niezbędną infrastrukturą i urządzeniami budowlanymi - ETAP II.

LP	Tytuł projektu	Nazwa programu	Realizacja projektu (rok)	Wartość projektu (PLN)	Kwota dofinansowania (PLN)	ETAP REALIZACJI	Opis projektu
	urządzeniami budowlanymi Etap II (od km 0+000 do km 1 + 385 oraz 1 + 667,95 do 2+581,61)						<p>Etap I w km 1 + 385 do 1 + 667,95 wraz z wraz z uzupełnieniem nawierzchni od km 1 + 667,95 do 2+581,61 jest obecnie realizowany.</p> <p>W ramach inwestycji zostanie wykonana:</p> <ul style="list-style-type: none"> - budowa drogi jednojezdniowej jednopasowej o szerokości pasa ruchu 3,5m z mijankami szer. 1,5m i poboczami o szerokości 0,75m, - poszerzenie pasa ruchu na łukach poziomych, - budowa zjazdów, - przebudowa i zabezpieczenie istniejącego wodociągu, - przebudowa i zabezpieczenie kanalizacji sanitarnej, - zabezpieczenie istniejącego gazociągu, - budowa kanału technologicznego, - przebudowa napowietrznej sieci elektrycznej nn, - wycinka kolidujących drzew - przebudowa i budowa systemu odwodnienia w postaci otwartych rowów przydrożnych,

LP	Tytuł projektu	Nazwa programu	Realizacja projektu (rok)	Wartość projektu (PLN)	Kwota dofinansowania (PLN)	ETAP REALIZACJI	Opis projektu
							<ul style="list-style-type: none"> - rozbiórka i budowa przepustów pod drogą i zjazdami. - rozbiórka istn. i budowa nowego przepustu pod drogą w km 0+389,68 i w km 0+477,88, - budowa nowego przepustu pod drogą w km 0+802,95. - umocnienie skarp i rowów oraz wlotów i wylotów przepustów. - nadzór inwestorski - 1 tablica informacyjna
10	Przebudowa drogi wewnętrznej na działce 529, 2237/13, 2237/5 w Boguchwale	OTRZYMANO SUBWENCJĘ	2025	353 746,64 zł	247 622,00 zł	ZREALIZOWANO	<p>Zakres przebudowy obejmuje:</p> <ul style="list-style-type: none"> • wykonanie nawierzchni jezdni o szerokości od 5-6m • wykonanie drogi dla pieszych • przebudowę odwodnienia drogi poprzez budowę rowu krytego <p>Projektuje się przebudowę drogi wewnętrznej o długości około 140m. Poniżej zestawiono podstawowe parametry techniczne projektowanej drogi:</p> <ul style="list-style-type: none"> • Kategoria obciążenia ruchem: KR1

LP	Tytuł projektu	Nazwa programu	Realizacja projektu (rok)	Wartość projektu (PLN)	Kwota dofinansowania (PLN)	ETAP REALIZACJI	Opis projektu
							<ul style="list-style-type: none"> • Dopuszczalne obciążenie nawierzchni: 115 kN/oś • Przekrój: droga jednojezdniowa, dwupasowa z chodnikiem • Prędkość projektowa: $V_p = 30$ km/h • Szerokość jezdni: 5-6 m • Szerokość pasów ruchu: 2,5 m • Pochylenie poręczne jezdni na odcinku prostym: Spadek jednostronny 2% • Szerokość drogi dla pieszych: 2m
11	Przebudowa ul. Wyspiańskiego w Boguchwale	OTRZYMANO SUBWENCJĘ	2025-2026	1 000 000,00 zł	658 233,00 zł	PLANOWANE DO REALIZACJI	<p>Zakres przebudowy obejmuje:</p> <ul style="list-style-type: none"> • przebudowę konstrukcji drogi gminnej • budowę drogi dla pieszych wzdłuż odcinka drogi gminnej • zabezpieczenie kolidującej sieci elektroenergetycznej, <ul style="list-style-type: none"> • budowę oświetlenia • zabezpieczenie sieci telekomunikacyjnej • zabezpieczenie sieci gazowej wysokiego ciśnienia <ul style="list-style-type: none"> • zabezpieczenie istniejącej sieci gazu ziemnego • przebudowa sieci kanalizacji sanitarnej <ul style="list-style-type: none"> • budowa i przebudowa sieci wodociągowej <p>Projektuje się przebudowę drogi obejmującą przebudowę nawierzchni jezdni oraz budowę drogi dla</p>

LP	Tytuł projektu	Nazwa programu	Realizacja projektu (rok)	Wartość projektu (PLN)	Kwota dofinansowania (PLN)	ETAP REALIZACJI	Opis projektu
							<p>pieszych. Poniżej zestawiono podstawowe parametry techniczne projektowanej drogi dla pieszych:</p> <ul style="list-style-type: none"> • Droga: wewnętrzna • Dopuszczalny nacisk pojedynczej osi napędowej pojazdu na nawierzchnię: 115 kN, • Prędkość do projektowania (Vdp): 30 km/h • Prędkość dopuszczalna (Vdop): 50 km/h, <ul style="list-style-type: none"> • Przekrój normalny: szlakowy • Przekrój jednojezdniowy, dwukierunkowy 1/2 <ul style="list-style-type: none"> • Szerokość pasa ruchu: 2x2,50 m, • Szerokość chodnika: 2m • Szerokość poboczy gruntowych: 0,75m • Pojazd miarodajny: pojazd komunalny (długość pojazdu 9,9 m)
12	„Odbudowa stawu w Kielanówce - przystosowanie do funkcji retencyjnej”	WNIOSEK O PRZYZNANIE POMOCY na operacje typu "Zarządzanie zasobami wodnymi" w ramach poddziałania "Wsparcie na inwestycje związane z rozwojem, modernizacją i dostosowywaniem rolnictwa i leśnictwa" objętego Programem Rozwoju Obszarów	2024-2025	79 999,25 zł	70 181,00 zł	ZREALIZOWANO	Poprawa gospodarki wodnej poprzez przebudowę zbiornika retencyjnego.

LP	Tytuł projektu	Nazwa programu	Realizacja projektu (rok)	Wartość projektu (PLN)	Kwota dofinansowania (PLN)	ETAP REALIZACJI	Opis projektu
		Wiejskich na lata 2014-2020"					
13	Zakup samochodu ratowniczo-gaśniczego w celu zwiększenia gotowości bojowej jednostki OSP w Nosówce	Program Fundusze Europejskie dla Podkarpacia 2021-2027	2024-2025	1 234 975,00	699 982,50	ZREALIZOWANY	Projekt dotyczy zakupu średniego samochodu ratowniczo-gaśniczego ze świadectwem dopuszczenia CNBOP, wyposażonego w sprzęt do prowadzenia akcji ratowniczych dla jednostki OSP w Nosówce.
14	„Poprawa efektywności energetycznej szkół”	w ramach programu priorytetowego Wymiana źródeł ciepła i poprawa efektywności energetycznej szkół Program realizujący Inwestycję B1.1.3. Wymiana źródeł ciepła i poprawa efektywności energetycznej szkół Komponent B	2024-2025	8 449 072,37	6 873 839,33	W TRAKCIE OCENY	W ramach projektu zaplanowano poprawę efektywności energetycznej oraz zastąpienie wysokoemisyjnych źródeł ciepła bardziej ekologicznymi alternatywami w dwóch szkołach zlokalizowanych na terenie Gm. Boguchwała: 1. Budynek Szkoły Podstawowej w Boguchwale, ul. Teodora Lubomirskiego 2, 36-040 Boguchwała 2. Budynek Szkoły Podstawowej nr 1 w Niechobrze, Niechobrz 679, 36-047 Niechobrz Zadania przewidziane w projekcie: 1.SP Boguchwała:

LP	Tytuł projektu	Nazwa programu	Realizacja projektu (rok)	Wartość projektu (PLN)	Kwota dofinansowania (PLN)	ETAP REALIZACJI	Opis projektu
		<p>„Zielona energia i zmniejszenie energochłonności”</p> <p>w ramach Krajowego Planu Odbudowy i Zwiększania Odporności</p> <p>nabór ogłoszony przez NFOŚiGW</p>					<ul style="list-style-type: none"> •Przygotowanie proj.: audyt energetyczny ex-ante, inwentaryzacja przyrodnicza, dokumentacja związana z dostępnością dla ON •Termomodernizacja w tym m.in.: wymiana instalacji co na nową+zastosowanie zaworów termostatycznych, montaż instalacji fotowoltaicznej, docieplenie stropodachów, wymiana: okien, opraw oświetleniowych na LED •Inspektor nadzoru •Roboty towarzyszące związane z termomodernizacją •Roboty towarzyszące związane z dostępnością budynku dla ON •Odbiór przedsięwzięcia: audyt energet. ex-post 2.SP nr 1 w Niechobrze: •Przygotowanie proj.: audyt energetyczny ex-ante, inwentaryzacja przyrodnicza, dokumentacja związana z dostępnością dla ON •Termomodernizacja w tym m.in.: wymiana instalacji co na nową+zastosowanie zaworów termostatycznych,

LP	Tytuł projektu	Nazwa programu	Realizacja projektu (rok)	Wartość projektu (PLN)	Kwota dofinansowania (PLN)	ETAP REALIZACJI	Opis projektu
							<p>wymianę instalacji cwu, montaż carportów fotowoltaicznych oraz magazynu energii, docieplenie stropów,</p> <p>wymiana drzwi zewnętrznych, wymiana: okien, opraw oświetleniowych na LED</p> <ul style="list-style-type: none"> •Inspektor nadzoru •Roboty towarzyszące związ. z termomodernizacją •Roboty towarzyszące związ. z dostępnością budynku dla ON •Odbiór przedsięwzięcia: audyt energet. ex-post <p>3.Działania edukacyjne: gra terenowa</p> <p>4.Działania info.-promo</p>
15	<p>„AKTYWNY SENIOR NA PLUS”</p> <p>WNIOSEK NAPISANY DLA Stowarzyszenia Emerytów i Rencistów Aktywny Senior</p>	Kancelaria Prezesa Rady Ministrów	2025	149 017,00 zł	133 917,00 zł	ZREALIZOWANE	<p>GŁÓWNY CEL: zwiększenie uczestnictwa min. 168 z 210 osób starszych z terenu gminy Boguchwała (obszar miejsko-wiejski) we wszystkich dziedzinach życia społecznego przez wspieranie aktywności organizacji pozarządowej działającej na rzecz seniorów w okresie od 1.08.2025 r. do 31.12.2025 r.</p> <p>CELEM SZCZEGÓŁOWYM jest wzrost zaangażowania przez min. 168 z 210 osób starszych zarówno Kobiet i Mężczyzn z terenu gminy Boguchwała w kontakty społeczne, rozwijanie wolontariatu poprzez min. 83 osoby z 104 osoby wśród osób starszych w środowisku lokalnym,</p>

LP	Tytuł projektu	Nazwa programu	Realizacja projektu (rok)	Wartość projektu (PLN)	Kwota dofinansowania (PLN)	ETAP REALIZACJI	Opis projektu
							<p>zwiększenie umiejętności korzystania przez min.</p> <p>168 z 210 seniorów w zakresie umiejętności w zakresie zdrowego żywienia, aktywności fizycznej dostawanej do wieku oraz możliwości zdrowotnych, zwiększenie</p> <p>możliwości pobudzenia pamięci i koncentracji poprzez zajęcia kreatywne oraz trening pamięci przez min. 168 z 210 seniorów, zwiększenie świadomości wynikających</p> <p>z możliwości i zagrożeń dla Seniorów związanych z postępującym rozwojem Sztucznej Inteligencji przez min. 168 z 210 seniorów, oraz budowanie pozytywnego wizerunku starości i starzenia się.</p> <p>Sposób rozwiązywania jej problemów/zaspokajania potrzeb: we wniosku zaplanowano wsparcie odpowiadające na potrzeby seniorów zarówno z zakresu zdrowego</p> <p>stylu życia: odżywiania, diety oraz aktywności ruchowej odpowiednio dobranej dla seniorów, wsparcie seniorów poprzez pobudzanie pamięci i koncentracji poprzez</p> <p>trening pamięci (np. gry logiczne) oraz zajęcia kreatywne, jak również wsparcie z zakresu bezpieczeństwa podczas używania urządzeń mobilnych: obecne osiągnięcia</p> <p>i możliwości Sztucznej Inteligencji, jak nie dać się oszukać.</p>

LP	Tytuł projektu	Nazwa programu	Realizacja projektu (rok)	Wartość projektu (PLN)	Kwota dofinansowania (PLN)	ETAP REALIZACJI	Opis projektu
16	Budowa i modernizacja infrastruktury wodno-kanalizacyjnej	Pożyczki wspierającej zieloną transformację miast	BGK	247 385,65 zł	247 385,65 zł	Pożyczka wykorzystana do 2025 r.	<p>Przedmiot Projektu: przedmiotem projektu w zakresie infrastruktury wodociągowej jest poprawa niezawodności oraz efektywności istniejącej infrastruktury wodociągowej z uwzględnieniem postępującej i przewidywanej rozbudowy terenów mieszkalnych.</p> <p>W zakresie infrastruktury kanalizacyjnej celem projektu jest zwiększenie efektywności poprzez zmniejszenie przedostawania się wód opadowych i przypadkowych do sieci kanalizacji sanitarnej powodującej wzrost kosztów eksploatacyjnych.</p> <p>wkład własny do projektu 211 260,16 zł netto + koszt nadzoru inwestorskiego</p> <p>36 125,49 zł netto</p> <p>Suma wnioskowanej pożyczki: 247 385,65 zł</p>
17	Rewitalizacja stawu w Zgłobniu wraz z przystosowaniem do funkcji retencyjnej oraz rekreacyjnej	Pożyczki wspierającej zieloną transformację miast	BGK	2 714 698,21 zł	2 714 698,21 zł	Zawnioskowano o I transzę – 85 129,90 zł	<p>Przedmiot Projektu: rewitalizacja zniszczonego, zamulonego stawu oraz przystosowanie do funkcji retencyjnej. Staw będzie pełnił funkcję polderu zalewowego w celu spłaszczenia fali wezbraniowej na potoku Lubcza, funkcję rekreacyjną oraz przeciwdziałanie utracie różnorodności biologicznej.</p> <p>Przeznaczenie Pożyczki:</p>

LP	Tytuł projektu	Nazwa programu	Realizacja projektu (rok)	Wartość projektu (PLN)	Kwota dofinansowania (PLN)	ETAP REALIZACJI	Opis projektu
							<p>Koszt wykonania zbiornika 1 469 105,69 zł netto</p> <p>Koszt wykonania zagospodarowania terenu przyległego 1 139 721,95 zł netto</p> <p>Koszty nadzoru inwestorskiego 26 910,57 zł netto</p> <p>Koszt wydania opinii ekologicznej 4 960,00 zł netto</p> <p>Koszt wykonania mapy do celów projektowych 4 000,00 zł netto</p> <p>Koszt wykonania projektu 70 000,00 zł netto</p> <p>Suma wnioskowanej pożyczki: 2 714 698,21 zł netto</p>
18	Adaptacja do zmian klimatu poprzez budowę kanalizacji deszczowej wraz z systemem retencji wody deszczowej	Pożyczki wspierającej zieloną transformację miast	BGK	3 410 000,00 zł	3 410 000,00 zł	Zawnioskowano o I transzę – 311 744,88 zł	<p>Przedmiot Projektu: przystosowanie przestrzeni publicznej do postępujących zmian klimatu . Projekt ten w swym założeniu ogranicza negatywne skutki dwóch aspektów zmian klimatu - opadów nawałnych i powodzi błyskawicznych z jednej strony oraz zjawiska suszy z drugiej. Dotychczasowe systemy kanalizacji deszczowe skupiały się na odprowadzeni wód deszczowych z określonego obszaru, za pomocą kanalizacji deszczowej, do odbiornika jaki stanowią rzeki bądź potoki. Wraz ze zmieniającymi się</p> <p>charakterystykami opadów pojawiła się koncepcja by woda deszczowa jak również wody roztopowe były zagospodarowywane jak najbliższe miejsca ich powstania. W rezultacie realizacji projektu zostanie wybudowana infrastruktura techniczna ,</p>

LP	Tytuł projektu	Nazwa programu	Realizacja projektu (rok)	Wartość projektu (PLN)	Kwota dofinansowania (PLN)	ETAP REALIZACJI	Opis projektu
							<p>która uporządkuje i ograniczy odpływ wód opadowych i roztopowych z terenów objętych MPZP KOREJA III, w tym kolektory systemu otwartego i zamkniętego oraz zbiornik retencyjny z możliwością rozsączania zgromadzonej wody. Zostanie on wybudowany na terenie parku, co docelowo przyczyni się do wykorzystania zgromadzonej w nim wody do nawadniania roślinności w parku. Przy intensywnych deszczach, szczególnie nawałnych – często występują lokalne podtopienia (powódzie miejskie). Zagospodarowanie wód opadowych znakomicie zmniejsza tę uciążliwość dla mieszkańców, a z retencjonowania wody mamy jeszcze korzyści w postaci wody do podlewania roślin w czasie suszy – prawie za darmo – nie marnotrawiąc cennej wody wodociągowej.</p> <p>Planuje się, że koszt robót budowlanych wyniesie – 3 364 530,90 zł netto, nadzór inwestorski 47 103,25 zł netto</p> <p>Suma wnioskowanej pożyczki: 3 410 000,00 zł netto.</p>
19	Modernizacja oświetlenia zewnętrznego polegająca na wymianie opraw na energooszczędne na terenie gminy Boguchwała	Pożyczki wspierającej zieloną transformację miast	BGK	229 595,12 zł	229 595,12 zł	ZREALIZOWANY w 2025 r.	<p>Przedmiotem Inwestycji jest modernizacja oświetlenia zewnętrznego na terenie Gminy Boguchwała. Prace polegać będą na wymianie opraw nieenergooszczędnych na oprawy typu Led umożliwiające zdalne sterowanie bez dodatkowej modyfikacji, posiadające certyfikaty: ENEC, ENEC+, ZD4i. W ramach zadania wymienione zostaną oprawy należące do Gminy</p> <p>Boguchwała w ilości 1192 oraz 485 opraw stanowiących majątek OSD zgodnie z Oświadczeniem podmiotu oraz umową</p>

LP	Tytuł projektu	Nazwa programu	Realizacja projektu (rok)	Wartość projektu (PLN)	Kwota dofinansowania (PLN)	ETAP REALIZACJI	Opis projektu
							<p>udostępnienia urządzeń oświetleniowych, która daje prawo Gminie korzystania z urządzeń oświetlenia drogowego usytuowanych na terenie Gminy. Obszar projektu będzie obejmował wybrane oprawy do modernizacji realizujących oświetlenie dróg, ulic i terenów publicznych. Lokalizacja, redukcja mocy opraw ustalona została w Programie Funkcjonalno Użytkowym inwestycji po przeprowadzeniu szczegółowej inwentaryzacji. Zakłada się, że wymiana będzie gwarantowała</p> <p>efekt energetyczny przy jednoczesnym zachowaniu wymagań oświetleniowych, poprawie komfortu i bezpieczeństwa mieszkańców, wraz z uwzględnieniem aspektów ekologicznych.</p> <p>Planuje się, że koszt robót wyniesie – 1 087 000,00 zł netto, nadzór inwestorski 12 195,12 zł netto</p> <p>Suma wnioskowanej pożyczki: 229 595,12 zł netto.</p>

LP	Tytuł projektu	Nazwa programu	Realizacja projektu (rok)	Wartość projektu (PLN)	Kwota dofinansowania (PLN)	ETAP REALIZACJI	Opis projektu
20	Rozbudowa sieci wodociągowej wraz z budową zbiorników wody czystej na terenie miasta Boguchwała	Pożyczki wspierającej zieloną transformację miast	BGK	3 441 200,00 zł	3 441 200,00 zł	Zawnioskowano o I transzę – 3 000,00 zł	<p>Przedmiot Projektu: przedmiotem projektu w zakresie infrastruktury wodociągowej jest poprawa niezawodności oraz efektywności istniejącej infrastruktury wodociągowej z uwzględnieniem postępującej i przewidywanej rozbudowy terenów mieszkalnych.</p> <p>Planuje się, że koszt prac przygotowawczych wyniesie – 83 200,00 zł netto,</p> <p>Koszt robót budowlano – instalacyjnych wyniesie 3 328 000,00 zł, nadzór inwestorski 30 000,00 zł netto</p> <p>Suma wnioskowanej pożyczki: 3 441 200,00 zł netto.</p>
21	„Utworzenie Spółdzielni Energetycznej w Gminie Boguchwała” – II etap	<p>Ministerstwo Rozwoju i Technologii - KPO</p> <p>Krajowy Plan Odbudowy i Zwiększania Odporności</p> <p>Inwestycja B2.2.2 Instalacje OZE realizowane przez społeczność energetyczne</p> <p>Część A (wsparcie przedinwestycyjne)</p> <p>. Działanie A.3: Rozwój nowych społeczności energetycznych działających w</p>	2025	<p>391 140,00 zł całkowita wartość wydatków</p> <p>318 000,00 zł wydatki kwalifikowalne</p>	302 100,00 zł	ZŁOŻONY, W OCENIE	<p>Zakres projektu:</p> <ol style="list-style-type: none"> 1. Wsparcie eksperckie na etapie uruchamiania działalności SE 2. Projekt techniczny dla instalacji magazynu energii o mocy 125kW i pojemności 250kWh 3. Studium wykonalności wraz z projektem technicznym dla instalacji PV 1MW 4. Studium wykonalności wraz z projektem technicznym dla instalacji farmy PW 1MW 5. Szkolenia dla członków organów SE oraz podmiotów tworzących SE, w tym władz Gminy

LP	Tytuł projektu	Nazwa programu	Realizacja projektu (rok)	Wartość projektu (PLN)	Kwota dofinansowania (PLN)	ETAP REALIZACJI	Opis projektu
		zakresie OZE etap II.					
22	Budowa instalacji OZE w Gminie Boguchwała	Fundusze Europejskie dla Podkarpacia 2021 - 2027	2025-2028	1 279 578,85	1 087 642,01	ZŁOŻONY, W OCENIE	<p>1. Budowa Instalacji fotowoltaicznej i solarnej dla Szkoły Podstawowej w Zgłobniu</p> <p>2. Budowa instalacji fotowoltaicznej dla Zespołu Szkół w Raclawówce</p> <p>3. Budowa instalacji fotowoltaicznej dla Przedszkola i Żłobka w Kielanówce</p> <p>4. Budowa instalacji fotowoltaicznej dla Szkoły Podstawowej w Mogielnicy</p> <p>5. Budowa instalacji fotowoltaicznej dla Szkoły Podstawowej w Lutoryżu</p> <p>6. Budowa instalacji fotowoltaicznej dla budynku wielofunkcyjnego w Boguchwale</p> <p>Inspektor nadzoru</p> <p>Celem głównym projektu jest wsparcie energii odnawialnej poprzez montaż instalacji OZE. Celem jest także</p>

LP	Tytuł projektu	Nazwa programu	Realizacja projektu (rok)	Wartość projektu (PLN)	Kwota dofinansowania (PLN)	ETAP REALIZACJI	Opis projektu
							<p>zwiększenie udziału energii odnawialnej w bilansie energetycznym dzięki zastosowaniu źródeł OZE.</p> <p>Kolejnym celem jest poprawa jakości powietrza poprzez zmniejszenie emisji gazów cieplarnianych. Celem jest także obniżenie kosztów energii, co będzie możliwe po zamontowaniu własnych źródeł energii z</p> <p>OZE i tym samym zmniejszeniu zapotrzebowania na energię którą należy kupić.</p>
23	<p>Bezpieczna i zrównoważona mobilność - rozwój infrastruktury dla ruchu niezmotoryzowanego i mikromobilności na terenie ROF</p> <p>(PROJEKT PARTNERSKI Z GMINAMI ROF)</p>	Fundusze Europejskie dla Podkarpacia 2021 - 2027	2021-2026	<p>40 480 248,96 zł całość dla ROF, 2 386 865,16 zł - Boguchwała - wydatki ogółem</p> <p>25 822 242,26 zł całość dla ROF, 1 940 540,78 zł - Boguchwała - wydatki kwalifikowalne</p>	15 493 345,32 zł całość dla ROF, 1 164 324,46 zł Boguchwała - dofinansowanie	ZŁOŻONO PROTEST	<p>1. Przebudowa drogi powiatowej nr 1408R ul. Przemysłowej w Boguchwałie polegająca na przebudowie miejsc postojowych oraz przebudowie chodnika na drogę dla pieszych i rowerów</p> <p>2. Przebudowa drogi na dz. 1355/81 w Boguchwałie od ul. Akacjowej do Rynku, polegająca na budowie drogi dla pieszych i rowerów</p> <p>3. Budowa sygnalizacji świetlnej przejść dla pieszych w ciągu drogi powiatowej nr 1407R w obrębie Szkoły Podstawowej w miejscowości Mogielnica, gm. Boguchwała</p>

LP	Tytuł projektu	Nazwa programu	Realizacja projektu (rok)	Wartość projektu (PLN)	Kwota dofinansowania (PLN)	ETAP REALIZACJI	Opis projektu
							<p>w ramach zadania: "Przebudowa przejść dla pieszych w ciągu drogi powiatowej nr 1407R w miejscowości Mogielnica"</p> <p>74. Przebudowa przejścia dla pieszych na 8krzyżowaniu drogi powiatowej nr 1434R z drogą gminną nr 108165R w miejscowości Kielanówka, gmina Boguchwała</p>
24	Modernizacja kompleksu basenów otwartych w Boguchwale, budowa wodnego placu zabaw oraz budowa basenu do pływania	Pożyczki wspierającej zieloną transformację miast BGK	2025-2026	4 030 081,30 zł	4 030 081,30 zł	Zawnioskowano o I transzę – 1 391 750,58 zł	<p>W ramach zadania zaplanowano modernizację istniejącej infrastruktury kompleksu basenów otwartych w Boguchwale, polegającą na:</p> <ul style="list-style-type: none"> - modernizacji terenu tj. nasadzenia drzew i krzewów, montaż pergoli i wiat sprzyjających rekreacji i wypoczynkowi, modernizacji istniejących chodników i dojsć oraz sztucznej nawierzchni poliuretanowej - modernizację placu zabaw, a także budowę nowych dojsć z kostki brukowej, montaż ławek, koszy na śmieci, barierek, itp. - wymianie niesprawnych urządzeń i instalacji typu: instalacja wodociągowa i kanalizacyjna, zawory, pompy, sterowniki, filtry, wymiana złoża piaskowego w filtrach basenowych itp., a także montaż nowych urządzeń technologii basenowej usprawniającej jej pracę oraz

LP	Tytuł projektu	Nazwa programu	Realizacja projektu (rok)	Wartość projektu (PLN)	Kwota dofinansowania (PLN)	ETAP REALIZACJI	Opis projektu
							<p>poprawiających wydajność systemu obiegu wody basenowej i kontroli parametrów wody</p> <ul style="list-style-type: none"> - montaż pompy ciepła oraz instalacji fotowoltaicznej umożliwiającej poprawę efektywności energetycznej całego obiektu - modernizacji istniejącej instalacji solarnej, służącej do podgrzewania wody basenowej na istniejącym kompleksie basenów rekreacyjnych celem zwiększenia jej wydajności <p>W ramach budowy wodnego placu zabaw zaplanowano:</p> <ul style="list-style-type: none"> - budowę betonowej niecki wodnego placu zabaw o powierzchni 210,60 m2 wraz z betonowym murkiem okalającym, na którym zamontowane zostaną siedziska i ławki oraz poręcze ze stali nierdzewnej. Wykończenie powierzchni niecki stanowić będzie nawierzchnia bezpieczna EPDM. Wyposażenie wodnego placu zabaw stanowić będą wodne urządzenia zabawowe, 10 sztuk. - budowę technologii uzdatniania wody wodnego placu zabaw wraz z niezbędnym wyposażeniem technologicznym i automatyką oraz zasilaniem elektrycznym, - zagospodarowanie terenu uwzględniające budowę dojazdów i chodników oraz montaż małej architektury (ławki, barierki) - montaż powietrznej pompy ciepła przeznaczonej do podgrzewu wody wodnego placu zabaw

LP	Tytuł projektu	Nazwa programu	Realizacja projektu (rok)	Wartość projektu (PLN)	Kwota dofinansowania (PLN)	ETAP REALIZACJI	Opis projektu
							<p>W ramach budowy pływakiego basenu otwartego zaplanowano:</p> <ul style="list-style-type: none"> - budowę niecki basenu otwartego o konstrukcji żelbetowej oraz wymiarach 8 x20 metrów, planowana głębokość lustra wody 1,2-1,4 m. - budowę niezbędnej instalacji wodno-kanalizacyjnej i elektrycznej oraz częściową przebudowę istniejącej infrastruktury podziemnej będącej w kolizji z projektowanym basenem, - montaż hydraulicznego lub elektrycznego wyciągu basenowego dla osób niepełnosprawnych, umożliwiającego dostęp do basenu pływackiego osobom z niepełnosprawnościami - budowę technologii uzdatniania basenu otwartego wraz z niezbędnym wyposażeniem technologicznym i automatyką, zlokalizowana w istniejącym budynku SUW

LP	Tytuł projektu	Nazwa programu	Realizacja projektu (rok)	Wartość projektu (PLN)	Kwota dofinansowania (PLN)	ETAP REALIZACJI	Opis projektu
25	Poprawa efektywności energetycznej budynku Urzędu Miejskiego w Boguchwale	Pożyczki wspierającej zieloną transformację miast BGK	2025-2026	284 552,84 zł	284 552,84 zł	Zawnioskowano o I transzę – 10 150,00 zł	<p>W ramach zadania zaplanowano zwiększenie mocy istniejącej instalacji fotowoltaicznej, Urzędu Miejskiego w Boguchwale</p> <ul style="list-style-type: none"> - montaż paneli fotowoltaicznych na konstrukcji stalowej, stanowiącej wiatę samochodową o wymiarach: 7,80 x 20,00 m - montaż na wiacie 68 szt. paneli fotowoltaicznych o mocy 480 W każdy, moc całej instalacji 32,64 kW - podłączenie instalacji do istniejącej instalacji elektrycznej w budynku
26	Interreg NEXT Polska – Ukraina 2021-2027 Program	<p>Tradition and culture are a bridge connecting the Polish-Ukrainian community</p> <p>Tradycja i kultura są mostem łączącym społeczność polsko-ukraińską</p>	2026 - 2027	<p>Miejskie Centrum Kultury w Boguchwale 60 113,53 €</p> <p>Rozvadiv village council 24 252,48 € - całkowita wartość kosztów</p> <p>Całkowita wartość projektu</p>	<p>Miejskie Centrum Kultury w Boguchwale 54 102,16 €</p> <p>Rozvadiv village council 21 827,22 € - dofinansowanie</p> <p>Całkowita wartość projektu 75 929,38 € - dofinansowanie</p>	ZŁOŻONY, W OCENIE	<p>Celem projektu jest zachowanie i promowanie lokalnej kultury, tradycji i historii gmin Boguchwała i Rozvadiv poprzez działania skierowane do społeczności polskiej i ukraińskiej. Budowanie wzajemnego zaufania, w szczególności poprzez wspieranie działań ułatwiających kontakty międzyludzkie.</p> <p>Cele szczegółowe:</p> <ul style="list-style-type: none"> □ Wzmocnienie świadomości tradycji, historii i kultur obu regionów wśród społeczności polskiej i ukraińskiej □ Zrozumienie znaczenia więzi między mieszkańcami terenów przygranicznych wynikających z pokrewieństwa, przyjaźni i wspólnej historii □ Integracja lokalnej społeczności poprzez zaangażowanie mieszkańców we wspólne warsztaty

LP	Tytuł projektu	Nazwa programu	Realizacja projektu (rok)	Wartość projektu (PLN)	Kwota dofinansowania (PLN)	ETAP REALIZACJI	Opis projektu
				84 366,01 € - całkowita wartość kosztów			<p>Grupa docelowa składa się z około 60 mieszkańców obszarów objętych wsparciem (około 30 z Boguchwały i około 30 z Rozvadivu), w tym grup wykluczonych, takich jak seniorzy, osoby niepełnosprawne, ich rodziny i opiekunowie. Będą to osoby w różnym wieku, co przyczyni się do wzmocnienia więzi międzypokoleniowych.</p> <p>MCK:</p> <ol style="list-style-type: none"> 1. Spotkanie otwierające, powitanie uczestników, promocja projektu, prezentacja obu partnerów 2. Warsztaty haftu „Haft ludowy” – ok. 3 godziny 3. Warsztaty „Bizuteria ludowa” – ok. 3 godziny 4. Warsztaty „Anioł Boży, mój opiekun” – ok. 3 godziny 5. Blok kulturalno-folklorystyczny: występy amatorskich grup społecznych, tańce regionalne i ludowe – ok. 3 godziny 6. Tradycyjny wieczór regionalny – regionalne potrawy, warsztaty śpiewu, wprowadzenie do tradycyjnych rytuałów i sztuki opowiadania historii – ok. 3 godziny. 7. Konferencja podsumowująca – ok. 2 godziny

LP	Tytuł projektu	Nazwa programu	Realizacja projektu (rok)	Wartość projektu (PLN)	Kwota dofinansowania (PLN)	ETAP REALIZACJI	Opis projektu
							<p>ROZVADÓW</p> <ol style="list-style-type: none"> 1. Przyjazd 30 uczestników + trenerów + amatorskiej grupy społecznej do Boguchwały na warsztaty/konferencje/wydarzenia kulturalne zaplanowane w Miejskim Centrum Kultury w Boguchwale (MCK). Przyjazd uczestników do Boguchwały na warsztaty/konferencje/wydarzenia kulturalne zaplanowane przez gminę Rozvadiv. Ze względu na wojnę na Ukrainie wniosek nie obejmuje podróży z Boguchwały do Rozvadivu. Wydarzenia te zostaną zorganizowane w Boguchwale. 2. Spotkanie otwierające, powitanie uczestników, promocja projektu, prezentacja obu partnerów 3. Organizacja warsztatów dla 60 uczestników (30 uczestników z Rozvadivu + 30 uczestników z Boguchwały) <ul style="list-style-type: none"> • Tkanie wieńców – czas trwania ok. 3 godziny – uczestnicy uczą się różnych technik tkania wieńców • Wytwarzanie świec – czas trwania ok. 3 godziny – podczas procesu można dodawać barwniki, olejki eteryczne i ozdoby, a produkt końcowy może mieć różne kształty i rozmiary, w zależności od zastosowanej techniki i formy • Dekorowanie pierników – czas trwania ok. 2 godziny – dekorowanie pierników przy użyciu różnych technik i materiałów

LP	Tytuł projektu	Nazwa programu	Realizacja projektu (rok)	Wartość projektu (PLN)	Kwota dofinansowania (PLN)	ETAP REALIZACJI	Opis projektu
							<ul style="list-style-type: none"> wiązanie szalików – czas trwania ok. 2 godziny – szaliki były często symbolem statusu społecznego lub stanu cywilnego, a konkretny sposób ich wiązania mógł być ściśle określony. <p>4. Organizacja tradycyjnego wieczoru – występy zespołów ludowych, integracja – czas trwania ok. 3 godziny.</p> <p>5. Organizacja konferencji podsumowującej wydarzenie – czas trwania ok. 2 godziny.</p>
27	CERV-2025-CITIZENS-TOWN-TT	<p>Partnership of Cities through Culture, Tradition and Democracy</p> <p>Partnerstwo Miast poprzez Kulturę, Tradycję i Demokrację</p> <p>Realizatorzy</p> <p>1. Liceum Ogólnokształcące z Oddziałami Dwujęzycznymi w Boguchwale (LO)</p> <p>2. Zespół Szkół Agro-Technicznych w Bystřicach nad</p>	09-10.2026	<p>25 380,00 €</p> <p>12 690,00 € - LO</p> <p>12 690,00 € - AGTS</p>	<p>25 380,00 €</p> <p>12 690,00 € - LO</p> <p>12 690,00 € - AGTS</p>	WNIOSEK ZŁOŻONY, W OCENIE	<p>Celem projektu jest poprawa demokratycznego uczestnictwa obywateli poprzez działania kulturalne, zachowanie i promocję lokalnej kultury i historii GB i Město Bystřice nad Pernštejnem poprzez działania skierowane do społeczności polskiej i czeskiej, czerpiące inspirację z inicjatywy europejskiego Bauhausu poprzez powrót do natury, odzyskanie poczucia przynależności, nadanie priorytetu miejscom i osobom.</p> <p>Program wydarzenia Spotkanie przygotowawcze online. Boguchwała: DZIEŃ 1 Poznaj naszą kulturę i dziedzictwo, DZIEŃ 2 Przeszłość i odpowiedzialność, DZIEŃ 3: Świadomość obywatelska; Czechy: DZIEŃ 1: Zapoznanie i mosty kulturowe, DZIEŃ 2: Poznanie i inspiracja, DZIEŃ 3: Tradycja i przyszłość</p> <p>Podczas wspólnych wyjazdów będą organizowane debaty/konferencje.</p>

LP	Tytuł projektu	Nazwa programu	Realizacja projektu (rok)	Wartość projektu (PLN)	Kwota dofinansowania (PLN)	ETAP REALIZACJI	Opis projektu
		Pernštejnem (AGTS)					<p>Działania informacyjno/promujące: • Strona internetowa partnerów projektu oraz realizatorów • media społecznościowe • dokumentacja fotograficzna, raporty wydarzeń.</p> <p>1. Działania przewidziane do realizacji w Polsce:</p> <ul style="list-style-type: none"> • Debata uczniowska z udziałem zaproszonych gości np. przedstawicieli NGO, przedstawicieli Urzędu, aktywista społeczny lub lokalny • Gra miejska, która będzie łączyła edukację obywatelską, kulturę, lokalne dziedzictwo i zabawę • Festiwal Kulturalny – pokazy tańca narodowego przy współpracy z lokalnymi zespołami, warsztaty kulinarne – gotowanie tradycyjnych potraw z udziałem przedstawicieli Kół Gospodyń Wiejskich • Wycieczka do: Auschwitz - MIEJSCE PAMIĘCI I MUZEUM AUSCHWITZ-BIRKENAU / Markowej: Muzeum Polaków Ratujących Żydów podczas II wojny światowej im. Rodziny Ulmów w Markowej <p>2. Działania przewidziane do realizacji w Czechach:</p> <ul style="list-style-type: none"> • Interaktywna prezentacja na temat historii miasta i regionu Vysočina • Debata uczniów na temat „Demokracja w praktyce – jak ją realizujemy w naszych krajach”

LP	Tytuł projektu	Nazwa programu	Realizacja projektu (rok)	Wartość projektu (PLN)	Kwota dofinansowania (PLN)	ETAP REALIZACJI	Opis projektu
							<ul style="list-style-type: none"> • Warsztaty tradycyjnych czeskich rzemiosł (ceramika, tkactwo, praca w drewnie) • Wspólne przygotowywanie typowych czeskich potraw – wymiana przepisów z grupą polską • Wieczór kulturowy: występy zespołów folklorystycznych, prezentacje uczniowskie, nieformalne spotkania z lokalnymi mieszkańcami • Zwiedzanie szkoły, udział w wybranych lekcjach • Wizyta w Parku Miniatur w Bystrzycy: oprowadzanie z komentarzem, poznawanie historii regionu poprzez modele <ul style="list-style-type: none"> • Debata na temat dziedzictwa kulturowego i jego ochrony • Wycieczka do skansenu lub Horáckiej wioski w Edenie (w tym warsztat o zrównoważonym rozwoju i ekologii) <ul style="list-style-type: none"> • Zajęcia praktyczne: opieka nad zwierzętami, poznawanie tradycyjnego życia na wsi

LP	Tytuł projektu	Nazwa programu	Realizacja projektu (rok)	Wartość projektu (PLN)	Kwota dofinansowania (PLN)	ETAP REALIZACJI	Opis projektu
28	„Czas na Podkarpackie – edycja II” w 2025 roku	Modernizacja ogólnodostępnej i niekomercyjnej infrastruktury turystycznej oraz wykonanie/modernizacja tablic na terenie Gminy Boguchwała	2025	30 040,00 zł	15 000,00 zł	NIE DOSTAŁ DOFINANSOWANIA	<p>Zaplanowane zadania:</p> <ol style="list-style-type: none"> modernizacja istniejących wiat turystycznych w Boguchwale i Niechobrzu wraz z zakupem małej infrastruktury + tablice, zakup/modernizacja tablic informacyjno – promocyjnych – 5 szt. <ul style="list-style-type: none"> - w tym tablic informacyjno – sołeckich – 2 szt. w Raławówce, Kielanówce - w tym tablic informacyjno – promocyjnych w Boguchwale, Nosówce i Raławówce - Zabierzów - 3 szt.
29	Fundacja Rozwoju Systemu Edukacji	Edukacja, innowacja, przyszłość	2025	72 019,71 zł	72 019,71 zł	NIE DOSTAŁ DOFINANSOWANIA	<p>W projekcie zaplanowano udział młodzieży szkolnej z Polski i Ukrainy.</p> <p>W projekcie przewidziano m.in.</p> <ol style="list-style-type: none"> Wspólną integrację np. ognisko, dyskoteka, wspólne gry i zabawy, występy, zwiedzanie okolic wyjazd pociągiem w Bieszczady do Ustrzyk Dolnych do Muzeum przyrodniczego i Ośrodka Edukacji Ekologicznej. Wizyty studyjne w szkołach branżowych np. Powiatowe Centrum Kształcenia Zawodowego w Łańcucie, Politechnika Rzeszowska, Zespół Szkół Mechanicznych w Rzeszowie. Zwiedzanie Rzeszowa

LP	Tytuł projektu	Nazwa programu	Realizacja projektu (rok)	Wartość projektu (PLN)	Kwota dofinansowania (PLN)	ETAP REALIZACJI	Opis projektu
							<p>5. Wyjazd do Podkarpackiego Centrum Nauki</p> <p>6. Spotkanie z przedsiębiorcami</p> <p>7. Wykłady dotyczące wykorzystania sztucznej inteligencji</p> <p>8. Wizyty studyjne w przedsiębiorstwach</p>
30	Rządowy Fundusz Dróg Samorządowych	Rozbudowa drogi nr 108193R Lutoryż – Rędzina od km 0+000 do 0+890 wraz z niezbędną infrastrukturą	2025 – złożony wniosek 2026 – planowana realizacja	5 269 853,46 zł	Dofinansowanie od 50% do 80% wartości zadania	ZŁOŻONY, W OCENIE	<p>Projektowana droga łączy dwie miejscowości: Lutoryż i Boguchwałę. Odcinek drogi objęty inwestycją jest częścią drogi gminnej nr 108193R o łącznej długości 4127 m, biegnącej od drogi gminnej nr 108190R w Lutoryżu do drogi krajowej nr DK19 w Boguchwale. Istotne połączenie w sieci komunikacyjnej przedmiotowej drogi stanowi również skrzyżowanie z ul. Grabową (osiedle domów jednorodzinnych) i ul. E. Kwiatkowskiego (biegnącą bezpośrednio przy strefie ekonomicznej) w Boguchwale. Biegnie równolegle do drogi krajowej i jest położona w bezpośrednim sąsiedztwie prężnie rozbudowującej się części Lutoryża – osiedla domów jednorodzinnych Rędziny, co wymusza potrzebę zapewnienia odpowiedniej, bezpiecznej infrastruktury zwłaszcza z uwagi na jej obecny wąski przebieg i brak chodnika. Ponadto, droga łączy się bezpośrednio ze Specjalną Strefą Ekonomiczną w Boguchwale i będzie</p>

LP	Tytuł projektu	Nazwa programu	Realizacja projektu (rok)	Wartość projektu (PLN)	Kwota dofinansowania (PLN)	ETAP REALIZACJI	Opis projektu
							<p>umożliwić komunikację, co wpłynie na zwiększenie dostępności przedsiębiorstw, zakładów pracy, rozwój MŚP i atrakcyjność inwestycyjną obszaru. Ze względu na przebieg wzdłuż drogi krajowej DK 19- stanowi obwodnicę – trasę alternatywną, objazdową umożliwiającą przejazd przez Boguchwałę i Lutoryż w przypadku utrudnień na drodze krajowej i jej odciążenie. Z uwagi na sąsiedztwo rozbudowującego się osiedla mieszkaniowego- stanowi drogę dojazdu do pracy, a także dojazd/dojście do węzłów komunikacyjnych – stacji kolejowej, przystanków komunikacji publicznej, co zwłaszcza z uwagi na budowę chodnika zwiększy bezpieczeństwo pieszych. Dodatkowo znajdujący się w bezpośrednim sąsiedztwie wiadukt kolejowy w Lutoryżu położony przy zjeździe z DK19 posiada ograniczoną wysokość przejazdu – 3m , co stanowi punkt krytyczny w sieci komunikacyjnej. Z tego względu projektowana droga wykorzystywana jest jako dojazd do osiedla Rędziny w przypadku pojazdów przekraczających tę wysokość. Wiadukt uniemożliwia przejazd służb ratunkowych (straż pożarna) oraz pojazdów wykorzystywanych do budowy osiedla – stąd dojazd do tej części Lutoryża odbywa się wnioskowaną drogą. Ponadto przejazd kolejowy podczas ulewnych opadów jest zalewany i nieprzejezdny. W takiej sytuacji projektowana droga stanowi jedyny dojazd do tej części miejscowości. Wymusza to komunikację samochodową i pieszą mieszkańców osiedla projektowaną drogą, która obecnie posiada wąski przebieg i brak chodnika. Jest ona</p>

LP	Tytuł projektu	Nazwa programu	Realizacja projektu (rok)	Wartość projektu (PLN)	Kwota dofinansowania (PLN)	ETAP REALIZACJI	Opis projektu
							niezwykle istotna w ograniczeniu peryferyjności tej część gminy (obszar wiejski).
31	INTERREG POLSKA – SŁOWACJA 2021–2027	Kiedy historia łączy - Szlakiem dziedzictwa kulturowego Vranova nad Topľou i Boguchwały	2025-2027	2 287 601,03 € - całkowita wartość projektu	1 830 080,81 € - dofinansowanie	NIE DOSTAŁ DOFINANSOWANI A	<p>Projekt przyczynia się do zwiększenia wykorzystania dziedzictwa kulturowego w celu zwiększenia atrakcyjności obszaru przygranicznego dla mieszkańców i turystów, wzmocnienia roli kultury i zrównoważonej turystyki w rozwoju gospodarczym, włączenia społecznego i innowacji społecznych.</p> <p>Partnerami projektu są miasto Vranov nad Topľou (VP) i gmina Boguchwała (P1).</p> <p>Zwiększenie atrakcyjności obszaru pogranicza polsko-słowackiego poprzez dostępność i promocję dziedzictwa kulturowego dla mieszkańców i odwiedzających zostanie osiągnięte poprzez:</p> <p>Poprawę infrastruktury kulturalnej – Zad.2</p>

LP	Tytuł projektu	Nazwa programu	Realizacja projektu (rok)	Wartość projektu (PLN)	Kwota dofinansowania (PLN)	ETAP REALIZACJI	Opis projektu
							<p>Przebudowa placu przed Domem Kultury we Vranovie nad Topľou, która obejmuje kompleksową wymianę nawierzchni twardych, uzupełnienie zieleni i przebudowę oświetlenia, a także montaż zadaszenia na potrzeby imprez. Jednocześnie w ramach zadania zakupione zostanie domowe holograficzne studio wideo. W Boguchwale zrealizowana zostanie budowa czterech wiat, w tym przestrzeni eventowo-warsztatowej chronionej przed warunkami atmosferycznymi. Polski partner planuje również zakup sprzętu do obsługi wydarzeń (ekran projekcyjny pneumatyczny z wentylatorem dmuchany, projektor cyfrowy laserowy, nagłośnienie i oświetlenie zewnętrzne).</p> <p>Wspólne transgraniczne działania kulturalne – Zad. 3</p> <p>Wzmocnienie lokalnej i europejskiej tożsamości zostanie osiągnięte dzięki zaplanowanym warsztatom (ślub A. Báthory, plener malarski i Piknik Rycerski).</p>

LP	Tytuł projektu	Nazwa programu	Realizacja projektu (rok)	Wartość projektu (PLN)	Kwota dofinansowania (PLN)	ETAP REALIZACJI	Opis projektu
							<p>Promocję projektu i regionu karpackiego – Zad. 4</p> <p>Konferencja rozpoczynająca projekt, która odbędzie się w Boguchwale. Rozpoczynać ona będzie wszystkie działania realizowane w ramach projektu. Konferencja będzie miejscem prezentacji projektu, pozwoli wyznaczać dalsze kierunki rozwoju i współpracy polsko- słowackiej.</p> <p>Miasto Vranov nad Topľou zorganizuje uroczystą imprezę „Konferencja końcowa”. Zaproszeni zostaną słowaccy i polscy przedstawiciele gmin i administracji państwowej, przedstawiciele lokalnych i regionalnych mediów, przedstawiciele organizacji kulturalnych i turystycznych. Łącznie w konferencji weźmie udział 70 zaproszonych gości.</p>
32	Budowa i modernizacja przyszkolnej infrastruktury sportowej w miejscowościach: Lutoryż, Niechobrz, Boguchwała	Program rozwoju infrastruktury sportowej w województwie lubelskim, podkarpackim i świętokrzyskim 2025	2026	644 041,00 zł	386 424,00	ZŁOŻONY	<p>W ramach inwestycji planowana jest budowa bieżni oraz skoczni w dal w 2 miejscowościach :</p> <p>Lutoryżu i Niechobrz, oraz modernizacja boiska w Boguchwale.</p> <p>Głównym celem projektu jest zapewnienie odpowiedniej, ogólnodostępnej przyszkolnej infrastruktury sportowej przeznaczonej na potrzeby zajęć wychowania fizycznego jak również służącej lokalnym społecznościom do aktywnego spędzania czasu wolnego.</p>

LP	Tytuł projektu	Nazwa programu	Realizacja projektu (rok)	Wartość projektu (PLN)	Kwota dofinansowania (PLN)	ETAP REALIZACJI	Opis projektu
33	Budowa bieżni oraz skoczni w dal przy Szkole Podstawowej w Zgłobniu	Program rozwoju infrastruktury sportowej w województwach Województwo Podkarpackie	2026	375 273,00	112 581,00	PRYZNANE DOFINANSOWANIE	W ramach projektu planuje się wykonanie bieżni oraz skoczni w dal przy Szkole Podstawowej w Zgłobniu. Projektowana bieżnia będzie miała długość całkowitą 75 m i szer. 5m. Skocznia w dal projektowana jest z dwóch elementów: rozbieżni i zeskoczni. Wymiary rozbieżni: szer.1,5 m, długość: 31 m. Zeskocznia projektowana jest jako prostokąt o wymiarach 3x9 m.

CZĘŚĆ II – REJESTR UCHWAŁ

Rada Miejska w Boguchwale obradowała w 2025 roku podczas 12 sesji i podjętych zostało 126 uchwał i jedno stanowisko.

Tabela 53. Lista uchwał podjętych przez Radę Miejską w Boguchwale w 2025 r. – Kadencja VIII Rady Miejskiej w Boguchwale

Lp.	Nr.uchwały	Data podjęcia	W sprawie
1.	IX.93.2025	30.01.2025	udzielenia pomocy finansowej dla Gminy Stronie Śląskie z przeznaczeniem na usuwanie skutków powodzi.
2.	IX.94.2025	30.01.2025	zmieniająca uchwałę w sprawie uchwalenia Budżetu Gminy Boguchwała na 2025 rok.
3.	IX.95.2025	30.01.2025	zaciągnięcia pożyczki długoterminowej z Banku Gospodarstwa Krajowego w Rzeszowie.
4.	IX.96.2025	30.01.2025	zaciągnięcia pożyczki długoterminowej z Banku Gospodarstwa Krajowego w Rzeszowie.
5.	IX.97.2025	30.01.2025	zmian w budżecie gminy Boguchwała na 2025 rok.
6.	IX.98.2025	30.01.2025	zmian w wieloletniej prognozie finansowej Gminy Boguchwała.
7.	IX.99.2025	30.01.2025	przystąpienia do sporządzenia aktualizacji Strategii Rozwoju Gminy Boguchwała na lata 2022-2030 oraz określenia szczegółowego trybu i harmonogramu opracowania projektu strategii, w tym trybu konsultacji.
8.	IX.100.2025	30.01.2025	zasad korzystania z dotacji celowej na realizację przedsięwzięć związanych z zatrzymaniem wód opadowych.
9.	IX.101.2025	30.01.2025	określenia szczegółowych warunków przyznawania i odpłatności za usługi opiekuńcze i specjalistyczne usługi opiekuńcze z wyłączeniem specjalistycznych usług opiekuńczych dla osób z zaburzeniami psychicznymi, oraz szczegółowych warunków częściowego lub całkowitego zwolnienia od opłat, trybu ich pobierania, a także szczegółowych warunków przyznawania usług sąsiedzkich, wymiaru i zakresu usług sąsiedzkich oraz sposobu rozliczania ich wykonania.
10.	IX.102.2025	30.01.2025	określenia szczegółowych warunków przyznawania usług wsparcia krótkoterminowego świadczonego w formie dziennej i w formie pobytu całonocnego oraz warunków odpłatności za te usługi oraz szczegółowych warunków częściowego lub całkowitego zwolnienia od opłat, jak również trybu ich pobierania.
11.	X.103.2025	27.02.2025	zaciągnięcia pożyczki długoterminowej z Banku Gospodarstwa Krajowego w Rzeszowie.
12.	X.104.2025	27.02.2025	zaciągnięcia pożyczki długoterminowej z Banku Gospodarstwa Krajowego w Rzeszowie.

13.	X.105.2025	27.02.2025	zaciągnięcia pożyczki długoterminowej z Banku Gospodarstwa Krajowego w Rzeszowie.
14.	X.106.2025	27.02.2025	poręczenia przez Gminę Boguchwałę spłaty kredytu bankowego długoterminowego na sfinansowanie inwestycji polegającej na budowie budynków mieszkalnych wielorodzinnych, realizowanej przez Społeczną Inicjatywę Mieszkaniową Podkarpacie Sp. z o.o.
15.	X.107.2025	27.02.2025	zmian w budżecie gminy Boguchwałę na 2025 rok.
16.	X.108.2025	27.02.2025	zmian w wieloletniej prognozie finansowej Gminy Boguchwałę.
17.	X.109.2025	27.02.2025	przyjęcia programu osłonowego Gminy Boguchwałę w przedmiocie wsparcia seniorów w ramach Programu „Korpus Wsparcia Seniorów” na rok 2025.
18.	X.110.2025	27.02.2025	likwidacji Klubu Integracji Społecznej.
19.	X.111.2025	27.02.2025	wyboru członków Rady Kultury w Lokalnym Ośrodku Kultury „Razem” w Niechobrze.
20.	X.112.2025	27.02.2025	wyboru członków Rady Kultury w Lokalnym Ośrodku Kultury „Wspólnota” w Zgłobniu.
21.	X.113.2025	27.02.2025	wyboru członków Rady Kultury w Miejskim Centrum Kultury w Boguchwałę.
22.	X.114.2025	27.02.2025	nabycia na rzecz Gminy Boguchwałę nieruchomości oznaczonej jako działka nr 1089/1 położonej w miejscowości Boguchwałę przy ulicy Henryka Straszewskiego.
23.	X.115.2025	27.02.2025	nabycia na rzecz Gminy Boguchwałę nieruchomości oznaczonych jako działka nr 248/2 oraz 244/2 położonych w Boguchwałę.
24.	X.116.2025	27.02.2025	nabycia na rzecz Gminy Boguchwałę nieruchomości oznaczonych jako działki nr 1624/133, 1624/140, 1624/164, 1624/166 położonych w Boguchwałę.
25.	X.117.2025	27.02.2025	zwrotu przez Gminę Boguchwałę nieruchomości oznaczonych jako działki nr 1624/45, 1624/51 i 1624/104 położone w Boguchwałę na rzecz Krajowego Ośrodka Wsparcia Rolnictwa Oddziału Terenowego w Rzeszowie.
26.	X.118.2025	27.02.2025	wyrażenia zgody na dokonanie zamiany nieruchomości gruntowych położonych w obrębie Boguchwałę, gm. Boguchwałę.
27.	XI.119.2025	20.03.2025	zmieniająca uchwałę w sprawie zaciągnięcia pożyczki długoterminowej z Banku Gospodarstwa Krajowego w Rzeszowie.
28.	XI.120.2025	20.03.2025	zmian w budżecie gminy Boguchwałę na 2025 rok.
30.	XI.121.2025	20.03.2025	zmian w wieloletniej prognozie finansowej Gminy Boguchwałę.
31.	XI.122.2025	20.03.2025	ustalenia trybu udzielania i rozliczania oraz trybu przeprowadzania kontroli prawidłowości pobrania i wykorzystania dotacji udzielanych z budżetu Gminy Boguchwałę dla niepublicznych szkół, przedszkoli, oddziałów przedszkolnych w szkołach podstawowych oraz innych form wychowania przedszkolnego prowadzonych przez osoby fizyczne i osoby prawne niebędące jednostkami samorządu terytorialnego.
32.	XI.123.2025	20.03.2025	przyjęcia Programu opieki nad zwierzętami bezdomnymi oraz zapobieganiu bezdomności zwierząt na terenie Gminy Boguchwałę w 2025 roku.
33.	XI.124.2025	20.03.2025	zmieniającej uchwałę w sprawie przyjęcia programu osłonowego Gminy Boguchwałę w przedmiocie wsparcia seniorów w ramach Programu „Korpus Wsparcia Seniorów” na rok 2025.

34.	XII.125.2025	24.04.2025	udzielenia pomocy finansowej dla Powiatu Rzeszowskiego.
35.	XII.126.2025	24.04.2025	zaciągnięcia zobowiązania ponad budżet 2025 roku.
36.	XII.127.2025	24.04.2025	zmian w budżecie gminy Boguchwała na 2025 rok.
37.	XII.128.2025	24.04.2025	zmian w wieloletniej prognozie finansowej Gminy Boguchwała.
38.	XII.129.2025	24.04.2025	powołania Zespołu ds. zaopiniowania kandydatów na ławników.
39.	XII.130.2025	24.04.2025	wyrażenia zgody na zawarcie porozumienia w sprawie przejęcia od Powiatu Rzeszowskiego zadania zarządzania drogami powiatowymi.
40.	XII.131.2025	24.04.2025	zasad korzystania z dotacji celowej na realizację zadań związanych z zatrzymaniem wód opadowych i roztopowych.
41.	XII.132.2025	24.04.2025	przyjęcia Strategii ZIT Rzeszowskiego Obszaru Funkcjonalnego do roku 2030 wraz z Prognozą oddziaływania na środowisko.
42.	XII.133.2025	24.04.2025	przyjęcia dokumentu pn. „Plan Zrównoważonej Mobilności Miejskiej dla Rzeszowskiego Obszaru Funkcjonalnego” (SUMP dla ROF).
43.	XII.134.2025	24.04.2025	uchwalenia Statutu Gminnej Biblioteki Publicznej w Boguchwale.
44.	XII.135.2025	24.04.2025	uchwalenia Statutu Lokalnego Ośrodka Kultury „Wspólnota” w Zgłobniu.
45.	XII.136.2025	24.04.2025	uchwalenia Statutu Lokalnego Ośrodka Kultury "Razem" w Niechobrzcu.
46.	XII.137.2025	24.04.2025	uchwalenia Statutu Miejskiego Centrum Kultury w Boguchwale.
47.	XII.138.2025	24.04.2025	przekazania petycji według właściwości.
48.	XII.139.2025	24.04.2025	przekazania petycji według właściwości.
49.	XII.140.2025	24.04.2025	zmieniająca uchwałę w sprawie likwidacji Klubu Integracji Społecznej.
50.	XII.141.2025	24.04.2025	zmieniającej uchwałę w sprawie uchwalenia Statutu Miejskiego Ośrodka Pomocy Społecznej w Boguchwale.
51.	XIII.142.2025	29.05.2025	wotum zaufania dla Burmistrza Boguchwały.
52.	XIII.143.2025	29.05.2025	rozpatrzenia i zatwierdzenia sprawozdania finansowego oraz sprawozdania z wykonania budżetu Gminy Boguchwała za 2024 rok.
53.	XIII.144.2025	29.05.2025	absolutorium dla Burmistrza Boguchwały za 2024 rok.
54.	XIII.145.2025	29.05.2025	przyznania dotacji z budżetu Gminy Boguchwała na prace konserwatorskie, restauratorskie lub roboty budowlane przy zabytkach wpisanych do rejestru zabytków lub znajdujących się w gminnej ewidencji zabytków.
55.	XIII.146.2025	29.05.2025	zmieniającej uchwałę w sprawie poręczenia przez Gminę Boguchwała spłaty kredytu bankowego długoterminowego na sfinansowanie inwestycji polegającej na budowie budynków mieszkalnych wielorodzinnych, realizowanej przez Społeczną Inicjatywę Mieszkańców Podkarpacie Sp. z o.o.

56.	XIII.147.202 5	29.05.2025	zaciągnięcia zobowiązania ponad budżet 2025 roku.
57.	XIII.148.202 5	29.05.2025	zmian w budżecie gminy Boguchwała na 2025 rok.
58.	XIII.149.202 5	29.05.2025	zmian w wieloletniej prognozie finansowej Gminy Boguchwała.
59.	XIII.150.202 5	29.05.2025	ustalenia wysokości ekwiwalentu pieniężnego dla strażaków ratowników Ochotniczych Straży Pożarnych z terenu Gminy Boguchwała za uczestnictwo w działaniu ratowniczym, akcji ratowniczej, szkoleniu lub ćwiczeniu.
60.	XIII.151.202 5	29.05.2025	przystąpienia Gminy Boguchwała do przygotowania i realizacji projektu pn. „Bezpieczna i zrównoważona mobilność - rozwój infrastruktury dla ruchu niezmotoryzowanego i mikromobilności na terenie ROF”.
61.	XIII.152.202 5	29.05.2025	wyrażenia zgody na zawarcie porozumienia w sprawie przejścia od Powiatu Rzeszowskiego zadania zarządzania drogą powiatową.
62.	XIII.153.202 5	29.05.2025	sprzedaży nieruchomości o numerze 1624/145 położonej w miejscowości Boguchwała.
63.	XIII.154.202 5	29.05.2025	sprzedaży w trybie bezprzetargowym nieruchomości położonej w miejscowości Boguchwała.
64.	XIII.155.202 5	29.05.2025	nadania tytułu Zasłużonego Obywatela Gminy Boguchwała.
65.	XIV.156.2025	26.06.2025	zmian w budżecie gminy Boguchwała na 2025 rok.
67.	XIV.157.2025	26.06.2025	zmian w wieloletniej prognozie finansowej Gminy Boguchwała.
68.	XIV.158.2025	26.06.2025	przyjęcia do realizacji programu polityki zdrowotnej pn. „Rehabilitacja zdrowotna mieszkańców Gminy Boguchwała na lata 2025-2026”.
69.	XIV.159.2025	26.06.2025	zatwierdzenia planu pracy Rady Miejskiej i Komisji Stałych na II półrocze 2025 roku.
70.	XV.160.2025	17.07.2025	wyrażenia zgody na utworzenie i przystąpienie Gminy Boguchwała do spółdzielni energetycznej pn. „Spółdzielnia Energetyczna Gminy Boguchwała”.
71.	XV.161.2025	17.07.2025	określenia zasad wnoszenia, cofania i zbywania udziałów w spółdzielniach.
72.	XV.162.2025	17.07.2025	zmian w budżecie Gminy Boguchwała na 2025 rok.
73.	XV.163.2025	17.07.2025	zmian w wieloletniej prognozie finansowej gminy Boguchwała.
74.	XV.164.2025	17.07.2025	wyrażenia zgody na nieodpłatne nabycie do zasobów mienia gminnego nieruchomości oznaczonych jako działki 477/18, 1683, 1628/2 oraz 1634 położonych w Boguchwale. Stanowiących własność Skarbu Państwa, których dysponentem jest Krajowy Ośrodek Wsparcia Rolnictwa.
75.	XV.165.2025	17.07.2025	wyrażenia zgody na nieodpłatne nabycie do zasobów mienia gminnego nieruchomości oznaczonych jako działki 477/22, 1624/49, 1627/4 położonych w Boguchwale. Stanowiących własność Skarbu Państwa, których dysponentem jest Krajowy Ośrodek Wsparcia Rolnictwa.
76.	XV.166.2025	17.07.2025	wyrażenia zgody na nabycie działek pod przebudowę drogi nr 108193R Lutoryż – Rędzina.
77.	XVI.167.2025	28.08.2025	zaciągnięcia pożyczki długoterminowej z Banku Gospodarstwa Krajowego w Rzeszowie.

78.	XVI.168.2025	28.08.2025	zaciągnięcia pożyczki długoterminowej z Banku Gospodarstwa Krajowego w Rzeszowie.
79.	XVI.169.2025	28.08.2025	udzielenia pomocy finansowej dla Powiatu Rzeszowskiego.
80.	XVI.170.2025	28.08.2025	zmian w budżecie gminy Boguchwała na 2025 rok.
81.	XVI.171.2025	28.08.2025	zmian w wieloletniej prognozie finansowej gminy Boguchwała.
82.	XVI.172.2025	28.08.2025	sprzedaży w trybie bezprzetargowym nieruchomości położonej w miejscowości Niechobrz, gm. Boguchwała.
83.	XVII.173.2025	02.10.2025	zaciągnięcia pożyczki długoterminowej z Banku Gospodarstwa Krajowego w Rzeszowie.
84.	XVII.174.2025	02.10.2025	zmian w budżecie gminy Boguchwała na 2025 rok.
85.	XVII.175.2025	02.10.2025	zmian Wieloletniej Prognozy Finansowej Gminy Boguchwała na lata 2025-2046.
86.	XVII.176.2025	02.10.2025	przyjęcia aktualizacji Strategii Rozwoju Gminy Boguchwała na lata 2022-2030.
87.	XVII.177.2025	02.10.2025	zmiany przebiegu drogi gminnej nr 151701R stanowiącej ul. Adama Mickiewicza i ul. Jana Kasprowicza w Boguchwale.
88.	XVII.178.2025	02.10.2025	zmiany przebiegu drogi gminnej nr 151702R stanowiącej ul. Zygmunta Krasieńskiego w Boguchwale.
89.	XVIII.179.2025	30.10.2025	zmian w budżecie gminy Boguchwała na 2025 rok.
90.	XVIII.180.2025	30.10.2025	zmian Wieloletniej Prognozy Finansowej Gminy Boguchwała na lata 2025-2045.
91.	XVIII.181.2025	30.10.2025	ustalenia wysokości i zasad przyznania diet Sołtysom i Przewodniczącym Zarządu Osiedla i zwrotu kosztów podróży służbowej
92.	XVIII.182.2025	30.10.2025	uchwalenia Statutu Gminnej Biblioteki Publicznej w Boguchwale.
93.	XVIII.183.2025	30.10.2025	uchwalenia Statutu Lokalnego Ośrodka Kultury "Wspólnota" w Zgłobniu.
94.	XVIII.184.2025	30.10.2025	uchwalenia Statutu Lokalnego Ośrodka Kultury "Razem" w Niechobrz.
95.	XVIII.185.2025	30.10.2025	uchwalenia Statutu Miejskiego Centrum Kultury w Boguchwale.
96.	XVIII.186.2025	30.10.2025	uchwalenia programu współpracy Gminy Boguchwała z organizacjami pozarządowymi oraz podmiotami wymienionymi w art. 3 ust. 3 ustawy z dnia 24 kwietnia 2003 r. o działalności pożytku publicznego i o wolontariacie na rok 2026.
97.	XVIII.187.2025	30.10.2025	przystąpienia Gminy Boguchwała do przygotowania i realizacji Projektu pn. „Wzmacnianie potencjału dziedzictwa kulturowego na terenie ROF”.
98.	XVIII.188.2025	30.10.2025	przystąpienia Gminy Boguchwała do przygotowania i realizacji Projektu pn. „Otwarta przestrzeń na terenie ROF”.
99.	XVIII.189.2025	30.10.2025	nadania nazwy ulicy w Boguchwale.
100.	XVIII.190.2025	30.10.2025	nadania nazwy ulicy w Boguchwale.

101.	XIX.191.2025	27.11.2025	zaciągnięcia zobowiązania ponad budżet 2025 roku.
102.	XIX.192.2025	27.11.2025	zmieniająca uchwałę w sprawie zaciągnięcia zobowiązania ponad budżet 2025 roku.
103.	XIX.193.2025	27.11.2025	zmieniająca uchwałę w sprawie zaciągnięcia pożyczki długoterminowej z Banku Gospodarstwa Krajowego w Rzeszowie.
104.	XIX.194.2025	27.11.2025	zmian w budżecie gminy Boguchwała na 2025 rok.
105.	XIX.195.2025	27.11.2025	zmian Wieloletniej Prognozy Finansowej Gminy Boguchwała na lata 2025-2045.
106.	XIX.196.2025	27.11.2025	określenia wysokości stawek podatku od nieruchomości na terenie Gminy Boguchwała.
107.	XIX.197.2025	27.11.2025	przyjęcia Gminnego Programu Wspierania Rodziny na terenie Gminy Boguchwała na lata 2026-2028.
108.	XIX.198.2025	27.11.2025	określenia szczegółowych warunków przyznawania i odpłatności za usługi opiekuńcze i specjalistyczne usługi opiekuńcze z wyłączeniem specjalistycznych usług opiekuńczych dla osób z zaburzeniami psychicznymi, oraz szczegółowych warunków częściowego lub całkowitego zwolnienia od opłat, trybu ich pobierania, a także szczegółowych warunków przyznawania usług sąsiedzkich, wymiaru i zakresu usług sąsiedzkich oraz sposobu rozliczania ich wykonania.
109.	XIX.199.2025	27.11.2025	wyboru metody ustalenia opłaty za gospodarowanie odpadami komunalnymi oraz ustalenia stawki takiej opłaty.
110.	XIX.200.2025	27.11.2025	ustalenia wzoru deklaracji o wysokości opłaty za gospodarowanie odpadami komunalnymi.
111.	XIX.201.2025	27.11.2025	zmieniająca uchwałę w sprawie ustalenia szczegółowego sposobu i zakresu świadczenia usług w zakresie odbierania i zagospodarowania odpadów komunalnych od właścicieli nieruchomości, na których zamieszkują mieszkańcy.
112.	XX.202.2025	23.12.2025	Budżetowa na 2026 rok.
113.	XX.203.2025	23.12.2025	Wieloletniej Prognozy Finansowej Gminy Boguchwała.
114.	XX.204.2025	23.12.2025	wykazu wydatków, które nie wygasają z upływem 2025 roku.
115.	XX.205.2025	23.12.2025	zmiany uchwały Nr VIII.80.2024 Rady Miejskiej w Boguchwałie z dnia 30 grudnia 2024 r. w sprawie udzielenia pożyczki dla Ochotniczej Straży Pożarnej w Zarzeczcu.
116.	XX.206.2025	23.12.2025	zmian w budżecie gminy Boguchwała na 2025 rok.
117.	XX.207.2025	23.12.2025	zmian w wieloletniej prognozie finansowej Gminy Boguchwała.
118.	XX.208.2025	23.12.2025	ustalenia wynagrodzenia Burmistrza Boguchwały.
119.	XX.209.2025	23.12.2025	gromadzenia dochodów na wyodrębnionym rachunku przez jednostki budżetowe prowadzące działalność w zakresie oświaty.
120.	XX.210.2025	23.12.2025	wyrażenia zgody na zawarcie porozumienia z Gminą Miasto Rzeszów na 2026 rok w zakresie obsługi osób nietrzeźwych dowiezionych z terenu Gminy Boguchwała.
121.	XX.211.2025	23.12.2025	zmiany uchwały nr XIX.198.2025 Rady Miejskiej w Boguchwałie z dnia 27 listopada 2025 r. w sprawie określenia szczegółowych warunków przyznawania i odpłatności za usługi opiekuńcze i specjalistyczne usługi opiekuńcze z wyłączeniem specjalistycznych usług opiekuńczych dla osób z zaburzeniami psychicznymi, oraz szczegółowych warunków częściowego lub całkowitego zwolnienia od opłat, trybu ich pobierania, a także szczegółowych warunków przyznawania usług sąsiedzkich, wymiaru i zakresu usług sąsiedzkich oraz sposobu rozliczania ich wykonania.

122.	XX.212.2025	23.12.2025	pokrycia części kosztów gospodarowania odpadami komunalnymi z dochodów własnych niepochodzących z pobranej opłaty za gospodarowanie odpadami komunalnymi.
123.	XX.213.2025	23.12.2025	zmieniająca uchwałę w sprawie ustalenia wzoru deklaracji o wysokości opłaty za gospodarowanie odpadami komunalnymi.
124.	XX.214.2025	23.12.2025	wyrażenia zgody na nieodpłatne nabycie do zasobów mienia gminnego nieruchomości oznaczonej jako działka 1624/43 położona w Boguchwale. Stanowiąca własność Skarbu Państwa, której dysponentem jest Krajowy Ośrodek Wsparcia Rolnictwa.
125.	XX.215.2025	23.12.2025	wyrażenia zgody na nieodpłatne nabycie do zasobów mienia gminnego nieruchomości oznaczonej jako działka 1624/56 położona w Boguchwale. Stanowiąca własność Skarbu Państwa, której dysponentem jest Krajowy Ośrodek Wsparcia Rolnictwa.
126.	XX.216.2025	23.12.2025	powierzenia realizacji zadań własnych Gminy Boguchwała Gospodarce Komunalnej Sp. z o.o. w Boguchwale.
127.	XX.217.2025	23.12.2025	wieloletniego programu gospodarowania zasobem mieszkaniowym Gminy Boguchwała na lata 2026-2030.
128.	XX.218.2025	23.12.2025	zatwierdzenia planu pracy Rady Miejskiej i Komisji Stałych na I półrocze 2026 roku.

CZĘŚĆ III – REALIZACJA FUNDUSZU SOŁECKIEGO

Tabela 54. Plan i wykonanie wydatków na przedsięwzięcia realizowane w ramach funduszu sołeckiego w roku 2025

Wydatki na przedsięwzięcia realizowane w ramach funduszu sołeckiego w roku 2025					
Sołectwo	Klasyfikacja		Nazwa zadania, przedsięwzięcia	Plan w zł	Wykonanie w zł
	Dział	Rozdział			
Kielanówka			suma	46 129,10	45 654,26
	600	60016	Bieżące utrzymanie dróg i chodników w miejscowości Kielanówka	5 129,10	4 654,30
	900	90003	Uporządkowanie terenu po byłym Domu Ludowym w Kielanówce	12 000,00	12 000,00
	600	60016	Utworzenie bezpiecznego przejścia przy Zespole Szkół w Kielanówce	15 000,00	15 000,00
	801	80101	Zakup i montaż stolików i ławek do użytku zewnętrznego przy Zespole Szkół w Kielanówce	10 000,00	10 000,00
	921	92109	Doposażenie kuchni Domu Kultury w Kielanówce	4 000,00	3 999,96
Lutoryż			suma	46 129,10	46 079,18
	600	60016	Bieżące utrzymanie dróg gminnych	17 629,10	17 579,20
	754	75412	Doposażenie OSP Lutoryż	6 000,00	6 000,00
	801	80101	Doposażenie Szkoły Podstawowej w Lutoryżu - zakup rolet	3 500,00	3 500,00
	921	92109	Zakup regałów do pomieszczenia wypożyczalni w Domu Kultury w Lutoryżu	2 000,00	1 999,98

	921	92109	Zakup kompletu stół + ławki na wyposażenie Domu Kultury	3 500,00	3 500,00
	921	92195	Koszty organizacji spotkania seniorów	3 500,00	3 500,00
	921	92195	Koszty organizacji wyjazdu kapeli KALINA	3 500,00	3 500,00
	921	92195	Koszty organizacji wyjazdu KGW Lutoryż	3 500,00	3 500,00
	926	92601	Doposażenie ogólnodostępnego terenu sportowo-rekreacyjnego Zarzecze- Lutoryż	3 000,00	3 000,00
Mogielnica			suma	46 129,10	46 092,18
	600	60016	Odmulenie mostków, rowów na drodze 1804	5 129,10	5 092,20
	600	60016	Położenie dalszej części asfaltu na drodze 1804	17 000,00	17 000,00
	754	75412	Dla OSP na zakup pompy pływakowej	6 000,00	6 000,00
	801	80101	Dla Szkoły Podstawowej na zakup rolet do Sali gimnastycznej	10 000,00	10 000,00
	921	92109	Doposażenie Domu Kultury w Mogielnicy-zakup nowych regałów	2 000,00	1 999,98
	921	92195	Integracja mieszkańców Mogielnicy z chórem Gaudium	1 000,00	1 000,00
	926	92601	Doposażenie budynku wielofunkcyjnego Wichro Arena	3 000,00	3 000,00
	926	92695	Doposażenie Zespołu Mażoretki /rekwizyty buławy, batony	2 000,00	2 000,00
Niechobrz			suma	46 129,10	46 009,48
	600	60016	Budowa, utrzymanie bieżące dróg i rowów przy drogach gminnych i utwardzenie parkingu na terenie sołectwa Niechobrz	36 129,10	36 009,48
	900	90004	Utrzymanie, nasadzenie terenów zielonych w sołectwie	5 000,00	5 000,00
	801	80101	Zakup kosiarki dla SP nr 1 w Niechobrz	5 000,00	5 000,00
Nosówka			suma	46 129,00	45 784,40
	600	60016	Bieżące utrzymanie rowów i przepustów na terenie Sołectwa Nosówka	20 000,00	19 655,40
	754	75412	Zakup dwóch kompletów mundurów wyjściowych dla OSP w Nosówka	3 129,00	3 129,00
	801	80101	Wykonanie i montaż balustrady chromoniklowej na klatce schodowej bocznej w Szkole Podstawowej w Nosówce	8 000,00	8 000,00
	801	80101	Zakup szafek na książki do klasy I	2 000,00	2 000,00
	921	92109	Malowanie pomieszczeń w Domu Kultury w Nosówce	13 000,00	13 000,00
Raławówka			suma	46 129,10	46 129,10
	600	60016	Remonty dróg z uwzględnieniem zabezpieczenia środków na drogę 1081682 na kwotę 14200,00zł	15 121,62	15 121,62
	754	75412	Zakup umundurowania OSP w Raławówce	10 000,00	10 000,00
	801	80101	Zakup sprzętu elektronicznego Sz. Pod. w Raławówce	12 000,00	12 000,00
	921	92109	Oświetlenie wiaty przy D. Kultury w Raławówce	2 000,00	2 000,00
	921	92109	Doposażenie DK zakup sprzętu nagłaśniającego do Domu Kultury w Raławówce	7 007,48	7 007,48
Wola Zgłobieńska			suma	46 129,10	45 086,98
	600	60016	Bieżące utrzymanie dróg	8 629,10	8 487,00
	754	75412	Zakup drabiny oraz pralki przemysłowej dla OSP	10 000,00	9 100,00
	801	80101	Doposażenie Szkoły Podstawowej w Woli Zgłobieńskiej - zakup żagla przeciwsłonecznego na placu zabaw, zakup	9 000,00	9 000,00
	921	92109	Zakup stojaków na rowery	1 500,00	1 500,00

	921	92195	Zakup strojów dla KGW w Woli Zgłobieńskiej	6 000,00	6 000,00
	921	92195	Działalność Zespołu "Ziomki" - promocja wsi i gminy	4 000,00	4 000,00
	921	92109	Zakup patelni elektrycznej do kuchni w Domu Kultury	5 000,00	5 000,00
	921	92109	Zakup i montaż drzwi do pom. Biblioteki w Domu Kultury	2 000,00	1 999,98
Zarzecze			suma	36 718,76	36 465,64
	600	60020	Wykonanie zadaszania pod stojaki na rowery na parkingu przy stacji kolejowej	3 000,00	3 000,00
	754	75412	Zakup sprzętu ppoż. dla OSP w Zarzeczcu	9 800,00	9 800,00
	921	92109	Zakup sprzętu nagłaśniającego do Domu Kultury w Zarzeczcu	3 800,00	3 772,98
	921	92195	Organizacja dożynek w 2025roku	1 000,00	1 000,00
	921	92195	Organizacja 65-lecia istnienia Koła Gospodyń w Zarzeczcu	6 800,00	6 800,00
	921	92195	Organizacja wycieczki dla klubu Emerytów i Rencistów w Zarzeczcu	3 800,00	3 800,00
	926	92695	Modernizacja placu na działkach 558/3 w Zarzeczcu	8 518,76	8 292,66
Zgłobień			suma	46 129,10	46 012,16
	600	60016	Remonty cząstkowe dróg i rowów w sołectwie Zgłobień	14 129,10	14 012,16
	754	75412	Dla OSP w Zgłobniu (doposażenie jednostki OSP w Zgłobniu)	10 000,00	10 000,00
	801	80101	Dla Szkoły Podstawowej w Zgłobniu (remont i doposażenie placu zabaw)	10 000,00	10 000,00
	926	92601	Dla LKS "Iskra Zgłobień" Doposażenie stadionu sportowego i budowa studni głębinowej)	10 000,00	10 000,00
	926	92601	Dla LKS "Iskra Zgłobień" Doposażenie stadionu sportowego i budowa studni głębinowej)	2 000,00	2 000,00
Razem:				405 751,46	403 313,38

Tabela 1. Liczba osób zameldowanych na pobyt stały i czasowy z podziałem na miejscowości stan na 31.12.2025 r.	8
Tabela 2. Struktura wiekowa w 2025 r.	8
Tabela 3. Urodzenia i zgony w 2025 r.....	9
Tabela 4. Członkowie jednostek pomocniczych - Kadencja 2024-2029	10
Tabela 5. Dochody uzyskane w 2025 r. według źródeł finansowania.....	20
Tabela 6. Wykonanie dochodów budżetu Gminy Boguchwała w 2025 roku według działów klasyfikacji budżetowej	21
Tabela 7. Podział wydatków budżetu Gminy	23
Tabela 8. Podział wydatków budżetu Gminy	23
Tabela 9. Realizacja wydatków budżetowych wg. działów w Gminie Boguchwała za rok 2025.....	24
Tabela 10. Wydatki poniesione w 2025 roku w Gminie Boguchwała wg. działów klasyfikacji budżetowej	25
Tabela 11. Wykonanie przychodów Gminy Boguchwała w 2025 roku	29
Tabela 12. Wykonanie rozchodów Gminy Boguchwała w 2025 roku.....	30
Tabela 13. Zestawienie miejscowych planów zagospodarowania przestrzennego, obowiązujących w Gminie Boguchwała	32
Tabela 14. Nieruchomości nabyte do zasobu mienia Gminy Boguchwała za 2025 rok.....	37
Tabela 15. Nieruchomości zbyte przez Gminę Boguchwała w 2025r.....	44
Tabela 16. SIEĆ WODOCIĄGOWA na terenie Gminy Boguchwała wg stanu na 31.12.2025 r.....	45
Tabela 17. SIEĆ KANALIZACJI SANITARNEJ na terenie Gminy Boguchwała wg stanu.....	46
Tabela 18. Inwestycje wodno-kanalizacyjne w 2024 r. oraz 2025 r.	46
Tabela 19. Wykaz dróg i chodników na terenie Gminy Boguchwała według stanu na 31.12.2025 r.....	47
Tabela 20. Budowa, przebudowa i remont dróg na terenie Gminy Boguchwała – Polski Ład.....	49
Tabela 21. Budowa i modernizacja dróg gminnych - środki własne gminy	51
Tabela 22. Rządowy Fundusz Rozwoju Dróg	52
Tabela 23. FOGR Fundusz Ochrony Gruntów Rolnych	52
Tabela 24. Inwestycje gminne - mała architektura 2025 r.....	52
Tabela 25. Wydatki na zielono-niebieską infrastrukturę w 2025 r.....	53

Tabela 26. Wydatki związane z transportem publicznym w 2025 r.	54
Tabela 27. Lokale gminne zarządzanie przez TBS	57
Tabela 28. Przychody, koszty i wynik Spółki za 2025.....	57
Tabela 29. Struktura zatrudnienia w Spółce BFR na dzień 31.12.2025 r.....	64
Tabela 30. Lista pomników przyrody na terenie Gminy Boguchwała	74
Tabela 31. Wychowanie przedszkolne.....	86
Tabela 32. Szkoły podstawowe – liczba uczniów i oddziały	87
Tabela 33. Szkoły podstawowe – etaty nauczycieli	88
Tabela 34. Liczba uczniów z Ukrainy w roku szkolnym 2024/2025 korzystająca z dodatkowej nauki języka polskiego – stan na 30.09.2024 r.....	90
Tabela 35. Liczba uczniów w Liceum Ogólnokształcącym z Oddziałami Dwujęzycznymi w Boguchwale	92
Tabela 36. Organizacja Liceum Ogólnokształcącego z Oddziałami Dwujęzycznymi w Boguchwale	92
Tabela 37. Uczniowie ze specjalnymi potrzebami edukacyjnymi w roku szkolnym 2024/2025	92
Tabela 38. Stopnie awansu zawodowego nauczycieli rok 2024/2025	94
Tabela 39. Funkcja pomieszczeń - liczba.....	95
Tabela 40. Komputery i dostęp do Internetu – przeznaczenie komputerów	96
Tabela 41. Wyniki egzaminów ósmoklasisty	98
Tabela 42. Wyniki egzaminów maturalnych 2024/2025 – (część pisemna)	99
Tabela 43. Wyniki egzaminów maturalnych 2024/2025 – (część ustna)	100
Tabela 44. Wyniki egzaminów maturalnych – Boguchwała – Powiat Rzeszowski – m. Rzeszów	100
Tabela 45. Organizacje działające w szkołach.....	101
Tabela 46. Liczba czytelników w wypożyczalniach Gminnej Biblioteki Publicznej.....	117
Tabela 47. Inwestycje w infrastrukturę sportową w 2025 r.	127
Tabela 48. Zestawienie działań prewencyjnych Straży Miejskiej.....	145
Tabela 49. Zestawienie mandatów karnych	145
Tabela 50. Ewidencja wyposażenia	146
Tabela 51. Wykaz interwencji jednostek OSP w 2025 r.	148

Tabela 52. Projekty realizowane przez Gminę Boguchwałę w 2025 r.....	157
Tabela 53. Lista uchwał podjętych przez Radę Miejską w Boguchwale w 2025 r. – Kadencja VIII Rady Miejskiej w Boguchwale.....	196
Tabela 54. Plan i wykonanie wydatków na przedsięwzięcia realizowane w ramach funduszu sołectkiego w roku 2025	202