BIULETYN SAMORZĄDOWY MIASTA I GMINY BOGUCHWAŁA

Nr 1 (112) 2018
ISSN 1731-3384
EGZEMPLARZ BEZPŁATNY

WIADOMOŚCI BOGUCHWALSKIE

Boguchwała ■ Kielanówka ■ Lutoryż ■ Mogielnica ■ Niechobrz ■ Nosówka ■ Racławówka ■ Wola Zgłobieńska ■ Zarzecze ■ Zgłobień

10 LECIE ODZYSKANIA PRAW MIEJSKICH BOGUCHWAŁA 2008–2018

**10 lat temu
1 stycznia 2008 roku
po 236 latach
Boguchwała odzyskała prawa miejskie**

- Rekordowy budżet Gminy Boguchwała
- Boguchwała ponownie w czołówce gmin Podkarpacia
- 70 lat Chóru „Deo Gloria”
- Kolejny laur dla Liceum w Boguchwale
- III Turniej Bokserski o Puchar Burmistrza
- Żłobek w Racławówce otwarty

GMINA BOGUCHWAŁA - PIERWSZE MIEJSCE W RANKINGU NAJLEPSZYCH SAMORZĄDÓW ”RZECZPOSPOLITEJ” 2017

SYLWESTER W BOGUCHWALE

ETNA

MATEUSZ MIJAL

KORDIAN

Nieodpłatna pomoc prawna na terenie Gminy Boguchwała

W roku 2018 kontynuowana będzie nieodpłatna pomoc prawna dla mieszkańców gminy. Punkt obsługi prawnej mieści się w Boguchwale w Budynku Administracyjno-Biurowym, Plac Rynek 2 (siedziba Miejskiego Centrum Kultury). Możliwość nieodpłatnego korzystania z pomocy prawnej możliwa jest dzięki współpracy Gminy Boguchwała z powiatem rzeszowskim.

Porady prawne udzielane są w:
poniedziałek - 14:00-18:10
wtorek - 10:00-14:10
środa - 14:00-18:10
czwartek - 10:00-14:10
piątek - 14:00-18:10

W dni ustawowo wolne od pracy punkt będzie nieczynny. Telefon kontaktowy do Punktu Nieodpłatnej Pomocy Prawnej: 882 180 395.

Uchwałą Zarządu Stowarzyszenia Rzeszowskiego Obszaru Funkcjonalnego zostały przyjęte dokumenty do naboru uzupełniającego w ramach projektu „Wsparcie rozwoju OZE na terenie ROF - projekt parasolowy". Nabór potrwa od 19 marca do 20 kwietnia 2018 roku.

W ramach projektu zostaną zamontowane i uruchomione instalacje fotowoltaiczne w gospodarstwach domowych. Dofinansowanie ze środków Unii Europejskiej wynosi aż do 85% wartości netto instalacji.

Szczegółowe informacje i dokumenty dostępne na stronie internetowej: www.rof.org.pl

Fundusze Europejskie Program Regionalny | Rzeczpospolita Polska | PODKARPACKIE | Unia Europejska Europejskie Fundusze Strukturalne i Inwestycyjne

Spis treści

Wiadomości samorządowe:

- Relacja z sesji Rady Miejskiej 4
- Rekordowy budżet Gminy Boguchwała 5-6
- Obligacje przychodowe szansą na rozwój gospodarczy 6
- Budżet Obywatelski 2018 - wyniki 7
- Zmiana liczby radnych Rady Miejskiej w Boguchwale 7
- Gmina Boguchwała wsparła zakup nowego radiowozu 8
- Żłobek w Racławówce otwarty 9
- Inauguracyjna sesja Miejskiej Rady Seniorów drugiej kadencji 9

Informacje:

- Gmina Boguchwała ponownie w czołówce gmin Podkarpacia 10
- Wyborco! sprawdź, czy jesteś w rejestrze wyborców! 10
- Zmiana organizacji ruchu w Lutoryżu 10
- Przedsiębiorco, załóż Profil Zaufany już dziś 11

Kronika:

- Wspólnie powitaliśmy Nowy Rok na Rynku Miejskim 12
- 10 lat temu Boguchwała odzyskała prawa miejskie 12
- Orszak Trzech Króli przeszedł w Boguchwale 13
- 70 lat Chóru „Deo Gloria" 13

Edukacja:

- Wybory Patrona Szkoły Podstawowej w Woli Zgłobieńskiej 14
- Kolejny laur „Perspektyw" dla Liceum w Boguchwale 14
- Współpraca szkół ze Zgłobnia i Dusseldorfu 14
- Dzień Babci i Dziadka 15

Kultura i rozrywka:

- Kalendarz imprez i wydarzeń kulturalnych 16
- Poetycka biesiada w Racławówce 16
- Spektakl „Józef Błogosławiony" na inauguracji VIII semestru Uniwersytetu Aktywni Plus w Boguchwale 16
- Hej kolęda, kolędą! 17

Sport:

- Za nami III Ogólnopolski Turniej Bokserski o Puchar Burmistrza Boguchwały 18

WIADOMOŚCI BOGUCHWALSKIE

Czekamy na sygnały
Napisz: Gminna Biblioteka Publiczna w Boguchwale, Suszyckich 13, 36-040 Boguchwała, e-mail: gbp@boguchwala.pl

Zespół redakcyjny: Paulina Piechowicz, Damian Drąg

Wiadomości do zakładki „Wiadomości samorządowe" przygotowują pracownicy Urzędu Miejskiego w Boguchwale

Skład i druk: DRUKARNIA TRIADA, 36-040 Boguchwała, Kolejowa 15. Tel. 604 469 611

Nasza strona w Internecie: www.boguchwala.pl

Wydawca zastrzega sobie prawo skracania i adiustacji publikowanych tekstów oraz korespondencji, a także opatrywania własnymi tytułami. Wydawca nie zwraca niezamówionych materiałów i nie odpowiada za treść ogłoszeń. Poglądy wyrażane w artykułach są poglądami ich autorów a nie wydawcy.

Relacja z Sesji Rady Miejskiej

XLIX Sesja Rady Miejskiej w Boguchwale odbyła się 28 grudnia 2017 roku. W trakcie posiedzenia podjęto uchwały w sprawie:

1. Nabycia na rzecz gminy Boguchwała nieruchomości położonych w Boguchwale składające się z działek nr 561/12, 562/22,
2. Nabycia na rzecz Gminy Boguchwała nieruchomości położonej w Zgłobniu składającej się z działki nr 856/1,
3. Nabycia nieruchomości położonej w Boguchwale składającej się z działki nr 2237/29,
4. Nabycie działki nr 995 w Racławówce,
5. Aktualizacji Lokalnego Programu Rewitalizacji
6. Zaciągnięcie zobowiązania ponad budżet 2018 roku,
7. Zmiany Uchwały w sprawie udzielenia pomocy finansowej dla Powiatu Rzeszowskiego,
8. Zmiany uchwały w sprawie udzielenia pożyczki dla TBS,
9. Udzielenia pożyczki dla Stowarzyszenia Kultury Fizycznej pn. „Zakładowy Klub Sportowy IZOLATOR",
10. Dopuszczenia zapłaty podatków za pomocą innego instrumentu płatniczego,
11. Podwyższenia kapitału zakładowego TBS,
12. Uchwalenia budżetu gminy na 2018 rok,
13. Uchwalenia wieloletniej prognozy finansowej na 2018 rok,
14. Wykazu wydatków, które nie wygasają z upływem roku 2017 roku,
15. Zmian w budżecie na 2017 rok,
16. Zmiany wieloletniej prognozy finansowej na 2017 rok,
17. Powierzenia realizacji zadań własnych Gminy Boguchwała Gospodarce Komunalnej Sp. z o.o. w Boguchwale,
18. Powierzenia przez Gminę spółce Gospodarka Komunalna Sp. z o.o. w Boguchwale usług w zakresie budowy i modernizacji dróg gminnych,
19. Powierzenia przez Gminę spółce Gospodarka Komunalna Sp. z o.o. w Boguchwale prowadzenia Punktu Selektywnej Zbiórki Odpadów Komunalnych.
20. Określenia szczegółowych zasad i trybu udzielenia ulg w spłacie należności pieniężnych o charakterze cywilnoprawnym przypadającym gminie oraz jej jednostkom organizacyjnym,
21. Przyjęcia gminnego programu osłonowego dla mieszkańców na lata 2018-2020,
22. Przyjęcia Strategii Rozwoju Oświaty Gminy Boguchwała na lata 2017-2020,
23. Wyrażenia zgody na wynajem lokalu użytkowego,
24. Ustalenia wysokości stawek opłat za zajęcie pasa drogowego,
25. Zasad i trybu przeprowadzania konsultacji z mieszkańcami gminy,
26. Wyrażenia opinii w przedmiocie wyłączenia części sołectwa Racławówka z gminy Boguchwała i włączenia jej do miasta Rzeszowa,
27. Uchwalenia regulaminu czystości i porządku w gminie,
28. Ustalenia sposobu i zakresu odbierania i zagospodarowania odpadów komunalnych.
29. Rozpatrzenia skargi,
30. Kierunki działania Burmistrza.

Podczas sesji Rada Miejska przyjęła zaktualizowany Lokalny Program Rewitalizacji dla Gminy Boguchwała na lata 2016-2022. Program jest dokumentem obrazującym podejmowane inicjatywy inwestycyjne i społeczne w celu prowadzenia procesu przemian przestrzennych, technicznych, społecznych i ekonomicznych w Gminie Boguchwała. To niezbędny dokument, który pozwoli gminie sięgnąć po środki na ważne projekty z zakresu szeroko pojętej infrastruktury społecznej. W styczniu bieżącego roku LPR został pozytywnie zweryfikowany i Uchwałą nr 391/8167/18 Zarządu Województwa Podkarpackiego wpisany do wykazu programów rewitalizacji gmin województwa podkarpackiego.

L Sesja Rady Miejskiej w Boguchwale odbyła się 25 stycznia 2018 roku. W trakcie posiedzenia podjęto uchwały w sprawie:

1. Zmian w budżecie na 2018 rok,
2. Zmiany wieloletniej prognozy finansowej na 2018 rok,
3. Trybu udzielania i rozliczania dotacji,
4. Utworzenia mieszkania chronionego oraz określenia zasad ponoszenia odpłatności za pobyt w mieszkaniu chronionym,
5. Uchwalenia Gminnego Programu Przeciwdziałania Przemocy w Rodzinie oraz Ochrony Ofiar Przemocy w Rodzinie,
6. Ustalenia wzoru deklaracji o wysokości opłaty za gospodarowanie odpadami komunalnymi,
7. Zmiany uchwały dot. powierzenia realizacji zadań własnych Gminy Boguchwała Gospodarce Komunalnej Sp. z o.o. w Boguchwale,
8. Zmiany uchwały w sprawie ustalenia wysokości stawek opłat za zajęcie pasa drogowego,
9. Zmiany uchwały dotyczącej regulaminu utrzymania czystości i porządku,
10. Uchylenia uchwały w sprawie określenia szczegółowych zasad, sposobu i trybu umarzania, odraczania terminu spłaty i rozkładania na raty oraz niedochodzenia należności pieniężnych o charakterze cywilnoprawnym przypadających gminie oraz jej jednostkom organizacyjnym,
11. Uchylenia uchwały dot. zatwierdzenia taryfy opłat za usługi związane z dostarczeniem wody.
12. Przystąpienia do sporządzenia zmiany miejscowego planu zagospodarowania przestrzennego Boguchwała Centrum.

Rekordowy budżet Gminy Boguchwała

28 grudnia 2017 roku Rada Miejska podjęła najważniejszą uchwałę w ciągu roku, czyli uchwałę budżetową. Po wcześniejszym zapoznaniu się z projektem budżetu w czasie posiedzeń komisji tematycznych, radni jednogłośnie uchwalili budżet na rok 2018. Tegoroczny budżet zamknie się rekordowymi w historii gminy kwotami, które po stronie dochodów i wydatków przekroczą 90 mln zł.

TRANSPORT I DROGI

Najważniejszymi inwestycjami w roku bieżącym będą te związane z modernizacją infrastruktury transportu publicznego. Ponad 11 mln zł przeznaczymy na realizację projektu "Rozwój gospodarki niskoemisyjnej oraz poprawa mobilności mieszkańców poprzez usprawnienie zrównoważonego transportu publicznego na terenie ROF". Na terenie Gminy Boguchwała uruchomiony zostanie węzeł przesiadkowy przy stacji PKP w Boguchwale poprzez przebudowę budynku dworca, dodatkowo przewiduje się przebudowę ul. Kolejowej. Przebudowany zostanie także budynek dworca PKS wraz z otoczeniem. W ramach projektu powstanie także blisko 4 km chodników w Niechobrzu, Nosówce, Mogielnicy, Lutoryżu oraz Racławówce. Na kontynuowany program budowy i modernizacji dróg gminnych wydatkujemy 1,7 mln zł, zaplanowano jednak zwiększenie tej kwoty o kolejne 2 mln zł. Dalsze 1,5 mln zł zabezpieczono na budowę zjazdu z krajowej 19 na teren Wisłoczyska. Jest to wkład własny gminy, a planowany, całkowity koszt projektu może wynieść 6,1 mln zł. Kwotą 285 tys. zł gmina wesprze inwestycję Powiatu Rzeszowskiego polegającą na budowie 2-kilometrowego odcinka drogi od węzła S-19 Rzeszów-Południe do drogi powiatowej nr 1408R Niechobrz-Boguchwała.

INFRASTRUKTURA KOMUNALNA

Łącznie 4,8 mln zł zostanie zainwestowanych w zieloną energię, czyli realizację dwóch projektów ROF, w ramach których instalacje fotowoltaiczne pojawią się w gospodarstwach domowych z terenu gminy oraz na budynkach użyteczności publicznej. Ponad 1,1 mln zł wyniosą wydatki związane z wykupem nieruchomości, rozwojem budownictwa mieszkaniowego oraz uzbrajaniem terenów inwestycyjnych. W bieżącym roku kontynuowany będzie program rozbudowy sieci kanalizacji sanitarnej, deszczowej oraz wodociągowej. W latach 2011-2018 na ten cel przeznaczyliśmy 5,7 mln zł. Dodatkowo Spółka GOKOM zaplanowała realizacje inwestycji w tej dziedzinie za 500 tys. zł. Budowa i modernizacja oświetlenia ulicznego wyniesie 600 tys. zł. Kluczowymi inwestycjami w zakresie infrastruktury społecznej będzie zakończenie rozbudowy Domu Ludowego w Mogielnicy. Realizowana jest także przebudowa dawnego ośrodka zdrowia w Niechobrzu, w którym powstanie m.in. świetlica wraz z zapleczem socjalnym. Koszt inwestycji to ponad 1 mln zł. Z budżetu wydatkujemy także fundusze na modernizacje remiz w Mogielnicy i Nosówce.

DOCHODY GMINY - 91 118 986 ZŁ

DOCHODY BIEŻĄCE - 74 531 984 ZŁ

DOCHODY WŁASNE - 29 939 113 ZŁ

- PODATEK OD NIERUCHOMOŚCI OD OSÓB FIZYCZNYCH, OSÓB PRAWNYCH, JEDNOSTEK ORGANIZACYJNYCH - 6 647 000 ZŁ
- PODATEK ROLNY - 1 230 000 ZŁ
- PODATEK OD ŚRODKÓW TRANSPORTOWYCH - 309 000 ZŁ
- PODATEK OD CZYNNOŚCI CYWILNOPRAWNYCH - 505 000 ZŁ
- NAJEM I DZIERŻAWA - 215 000 ZŁ
- WPŁYWY Z USŁUG - 549 534 ZŁ
- UDZIAŁ WE WPŁYWACH Z PODATKU CIT - 200 000 ZŁ
- UDZIAŁ WE WPŁYWACH Z PODATKU PIT - 17 766 703 ZŁ
- POZOSTAŁE DOCHODY - 2 516 876 ZŁ

SUBWENCJA OGÓLNA - 20 945 155 ZŁ

DOTACJE CELOWE Z BUDŻETU PAŃSTWA - 22 703 753 ZŁ

ŚRODKI NA FINANSOWANIE PROJEKTÓW Z ZAKRESU POMOCY SPOŁECZNEJ I EDUKACJI - 3 895 363 ZŁ

DOCHODY MAJĄTKOWE - 16 587 002 ZŁ (DOTACJE Z FUNDUSZY UNIJNYCH I BUDŻETU PAŃSTWA)

KULTURA I SPORT

W ramach Rzeszowskiego Obszaru Funkcjonalnego, realizowany jest projekt, którego celem jest utworzenie sieci Centrów Promocji Dziedzictwa Kulturowego propagujących Etnokrainę Franciszka Kotuli. Projekt zakłada utworzenie Centrum także na terenie gminy poprzez przebudowę budynku Ośrodka Kultury w Niechobrzu oraz zagospodarowanie terenu i zakup niezbędnego wyposażenia. Koszt utworzenia nowego ośrodka to 1,4 mln zł (środki w 2018 roku 520 tys. zł). Ponadto w 2018 roku ruszy przebudowa Domu Kultury przy ul. Kolejowej w Boguchwale oraz Domu Ludowego w Zarzeczu. Dodatkowo przeprowadzone zostanie zagospodarowanie terenu wokół Domu Ludowego w Zgłobniu. Kolejne działania związane z kulturą i ochroną dziedzictwa zostaną sfinansowane kwotą blisko 3,8 mln zł. Środki te przeznaczymy na działalność ośrodków kultury i biblioteki oraz ich filii. Fundusze zostaną przeznaczone także na prowadzenie świetlic, organizację imprez kulturalnych oraz prowadzenie kół zainteresowań, a także funkcjonowanie Uniwersytetu III Wieku „Aktywni Plus". Podobnie jak w latach ubiegłych gmina udzieli wsparcia parafiom w Boguchwale i Zgłobniu na renowację zabytkowych świątyń,

a za blisko 30 tys. przeprowadzone zostaną remonty i konserwacje zabytkowych kapliczek. Na rozwój i promocję sportu przeznaczymy 850 tys. zł. Dotacje na szkolenia i udział w rozgrywkach oraz zawodach trafią do stowarzyszeń i klubów sportowych. Za ponad 240 tys. zł wybudowane zostaną kolejne place zabaw i tereny rekreacji, w tym te wybrane w ramach Budżetu Obywatelskiego.

OŚWIATA I POMOC SPOŁECZNA

Funkcjonowanie systemu oświaty to ponad 25 mln zł, z czego wydatki inwestycyjne wyniosą 2,7 mln zł. Największą planową inwestycją jest rozbudowa kompleksu szkolnego w Kielanówce, na którą w roku bieżącym przeznaczymy ponad 1 mln zł, a w dalszych latach kolejne 3 mln zł. Ponadto planowane jest rozpoczęcie pierwszych etapów przebudowy szkół w Mogielnicy i Woli Zgłobieńskiej, których łączny koszt w 2018 roku wyniesie 1,6 mln zł. Kolejne etapy rozbudowy obu placówek to 4 mln zł. Środki z zakresu pomocy społecznej przeznaczymy m.in. na prowadzenie Środowiskowego Domu Samopomocy w Mogielnicy, Dziennego Domu Senior-WIGOR w Racławówce, a także na umieszczanie podopiecznych w domach pomocy społecznej. Ponad 670 tys. zł zostanie przekazanych w formie zasiłków oraz innych świadczeń rodzinom i osobom w trudnej sytuacji materialnej. Ponad 260 tys. zł przeznaczymy na usługi opiekuńcze, a ponad 140 tys. zł wyniesie program na dożywiania. Dodatkowo w budżecie zabezpieczono środki na projekty realizowane przez MOPS. Łączny koszt projektów „Rozwój usług opiekuńczych w Gminie Boguchwała" oraz „Wsparcie dla rodzin z dziećmi z Gminy Boguchwała" wyniesie 814 tys. zł. Niebagatelna kwota blisko 21 mln zł trafi do boguchwalskich rodzin w ramach świadczeń wychowawczych 500+, świadczeń rodzinnych, czy świadczeń z funduszu alimentacyjnego. Ponadto zabezpieczono środki na pokrycie kosztów pieczy zastępczej, kontynuację Programu Wsparcia Rodzin Wielodzietnych „Rodzina 3+" oraz dostawę łączy internetowych do blisko 300 gospodarstw domowych. Ponad 320 tys. zł przeznaczymy na ochronę zdrowia, czyli realizację gminnych programów profilaktycznych, a także programów szczepień przeciwko grypie i wirusowi HPV. UM

WYDATKI GMINY - 94 424 809 ZŁ

WYDATKI BIEŻĄCE - 65 962 764,59 ZŁ
WYDATKI MAJĄTKOWE - 28 462 044,41 ZŁ

WYBRANE WYDATKI

OŚWIATA - 25 063 322 ZŁ
ŚWIADCZENIA RODZINNE - 20 998 262 ZŁ
TRANSPORT I ŁĄCZNOŚĆ - 17 849 317,10 ZŁ
FOTOWOLTAIKA - 4 846 000 ZŁ
GOSP. KOMUNALNA I OCH. ŚRODOWISKA - 4 775 513,42 ZŁ
KULTURA I OCHRONA DZIEDZICTWA - 3 796 622,10 ZŁ
POMOC SPOŁECZNA - 3 439 017 ZŁ
GOSPODARKA MIESZKANIOWA - 1 572 900 ZŁ
BEZPIECZEŃSTWO PUBLICZNE - 1 270 214,28 ZŁ
KULTURA FIZYCZNA I SPORT - 849 822,10 ZŁ

Obligacje
przychodowe szansą na rozwój gospodarczy

Obligacje przychodowe to jeden z rodzajów dłużnych papierów wartościowych, będących formą finansowania konkretnych przedsięwzięć inwestycyjnych, m.in. z zakresu gospodarki komunalnej, lokalnej energetyki, transportu czy rozwoju przedsiębiorczości. Dług nie jest jednak zabezpieczany przez własne dochody budżetowe gminy, a przez przychody z inwestycji, która powstała za pożyczone pieniądze. Obligacje przychodowe są dużo korzystniejsze dla kondycji finansowej gminy, gdyż są wyłączone z ogólnego zadłużenia gminy, które ograniczone jest ustawowymi limitami. Są bardziej dostępne i elastyczne w pozyskaniu i przeznaczeniu. Ich przewagą jest także szybkość w zdobyciu środków oraz brak konieczności zapewnienia wkładu własnego.

W 2017 roku Gmina Boguchwała wyemitowała obligacje przychodowe na łączną kwotę 5,9 mln zł. Środki uzyskane z emisji obligacji zostały przeznaczone na sfinansowanie przedsięwzięcia pn. „Utworzenie strefy aktywności gospodarczej w Boguchwale". W ramach tego zadania gmina nabyła tereny Specjalnej Strefy Ekonomicznej w Boguchwale o łącznej powierzchni 19,27 ha. Część nabytych powierzchni, po podziale i uzbrojeniu, planuje się oddać w użytkowanie wieczyste, a część przeznaczyć na sprzedaż. Wyżej wymieniona inwestycja została częściowo sfinansowane obligacjami przychodowymi. W kolejnym etapie, w latach 2018-2019, planowane są wydatki na uzbrojenie terenu w sieci wodno-kanalizacyjne i wykonaniu drogi dojazdowej. Wydatki te są przewidziane do realizacji w ramach projektu pn. „Tworzenie warunków dla rozwoju przedsiębiorczości na terenie ROF" z dofinansowaniem w ramach RPO WP 2014-2020.

Realizacja przychodów na pokrycie roszczeń obligatariuszy będzie pochodzić z przychodów uzyskanych z tytułu użytkowania wieczystego i sprzedaży części uzbrojonych terenów. Gmina planuje spłacić wszystkie zobowiązania należne obligatariuszom do 2028 roku. Od 2029 roku dochody z tytułu użytkowania wieczystego będą już dochodami własnymi gminy.

Do zadań gminy należy inwestowanie w infrastrukturę techniczną, udostępnianie posiadanych obiektów, budynków i budowli oraz przygotowanie terenów pod inwestycje kształtujące rozwój gospodarczy gminy. Nabycie gruntów, ich uzbrojenie oraz przystosowanie do nowej, rozwojowej funkcji, jest jedynym rozwiązaniem w kierunku stworzenia oferty dla inwestorów lokalnych i zewnętrznych. Gmina Boguchwała postawiła sobie zatem za cel stworzenie strefy aktywności gospodarczej, z której odnosić będzie korzyści społeczne i finansowe generowane dzięki tej inwestycji. UM

budżet obywatelski GMINY BOGUCHWAŁA 2018

Mieszkańcy po raz piąty włączyli się w podjęcie decyzji o wydatkach inwestycyjnych gminy. W tegorocznej edycji Budżetu Obywatelskiego Gminy Boguchwała wzięła udział rekordowa liczba mieszkańców.

W Budżecie Obywatelskim na 2018 rok zadania zostały podzielone na trzy obszary: „budowa, przebudowa dróg i chodników", „budowa, modernizacja oświetlenia" oraz „budowa, rozbudowa terenów rekreacyjnych". Pod głosowanie mieszkańców zostało poddanych 14 zadań drogowych, 7 zadań w zakresie oświetlenia oraz 10 zadań dotyczących terenów rekreacyjnych.

W głosowaniu wzięło udział 5 235 mieszkańców, o 596 osób więcej niż w roku ubiegłym. 104 karty nie zostały wypełnione poprawnie. Pozostałe 5 131 ankiet spełniło wymogi określone w regulaminie Budżetu Obywatelskiego. Do realizacji zostały rekomendowane te zadania, które uzyskały największą liczbę punktów po zsumowaniu punktów uzyskanych w wyniku poparcia udzielonego przez mieszkańców oraz punktów uzyskanych w wyniku oceny merytorycznej dokonanej przez Zespół ds. Budżetu Obywatelskiego. Zespół oceniał zadania m.in. pod względem możliwości technicznych realizacji zadania, czy kosztów eksploatacji.

W obszarze „budowa, przebudowa dróg i chodników" zostaną zrealizowane:

1. Zadanie nr 9 z Niechobrza - *Przebudowa drogi gminnej 108185R poprzez budowę chodnika na odcinku od Szkoły Podstawowej nr 1 w Niechobrzu w kierunku Remizy OSP*
2. Zadanie nr 7 z Lutoryża - *Przebudowa fosy odwadniającej wzdłuż drogi gminnej Babia Góra II*
3. Zadanie nr 6 z Lutoryża - *Przebudowa dogi i budowa miejsc postojowych przy cmentarzu w Lutoryżu*
4. Zadanie nr 10 z Nosówki - *Przebudowa drogi z Nosówki do Kielanówki poprzez budowę odcinka chodnika*

W obszarze „budowa, modernizacja oświetlenia" zostaną zrealizowane:

1. Zadanie nr 6 z Niechobrza - *Projekt i budowa oświetlenia ulicznego na odcinku drogi od Szkoły Podstawowej nr 2 w Niechobrzu w kierunku skrzyżowania z drogą na Kąty*
2. Zadanie nr 7 z Woli Zgłobieńskiej - *Projekt i budowa oświetlenia ulicznego na drodze nr 477*
3. Zadanie nr 3 z Lutoryża - *Projekt i budowa oświetlenia ulicznego na drodze nr 108186R*
4. Zadanie nr 4 z Mogielnicy - *Projekt i budowa oświetlenia ulicznego na drodze nr 1804*

W obszarze „budowa, rozbudowa terenów rekreacyjnych" zostaną zrealizowane:

1. Zadanie nr 1 z Boguchwały Dolnej - *Rozbudowa placu zabaw przy rynku w Boguchwale*
2. Zadanie nr 4 z Niechobrza - *Budowa parku rekreacyjno-sportowego na działkach za Szkołą Podstawową nr 1 w Niechobrzu*

Dodatkowo, zgodnie z Regulaminem, Burmistrz Boguchwały zwiększył pulę środków na realizację Budżetu Obywatelskiego Gminy Boguchwała na 2018 rok z planowanych 750 tys. zł na 860 tys. zł, dzięki czemu dodatkowo zostaną zrealizowane dwa zadania z obszaru „budowa, przebudowa dróg i chodników", które zajęły 5 i 6 miejsce:

5. Zadanie nr 13 z Woli Zgłobieńskiej - *Przebudowa odcinków dróg gminnych nr 414, 415, 402, 403 w Woli Zgłobieńskiej*
6. Zadanie nr 8 z Mogielnicy - *Przebudowa odcinka drogi nr 1804 w Mogielnicy.*

Zadania wybrane w ramach tegorocznej edycji Budżetu Obywatelskiego Gminy Boguchwała zostały uwzględnione przez Burmistrza Boguchwały w budżecie gminy na 2018 rok. UM

Zmiana liczby radnych Rady Miejskiej w Boguchwale

Wojewoda Podkarpacki wydał zarządzenie, w którym ustalił liczbę radnych Sejmiku Województwa Podkarpackiego, radnych rad powiatów i rad gmin w województwie podkarpackim w kadencji 2018-2023.

Zmianie uległa liczba radnych w Gminie Boguchwała. Obecnie w Radzie Miejskiej w Boguchwale zasiada 15 radnych. W nowej kadencji liczba ta wyniesie 21.

Liczba radnych została ustalona na podstawie liczby mieszkańców ujętych w stałym rejestrze wyborców na dzień 31 grudnia 2017 r. Liczba radnych do Rady Powiatu Rzeszowskiego (29) oraz Sejmiku Województwa Podkarpackiego (33) nie uległa zmianie.

Gmina Boguchwała wsparła zakup nowego radiowozu

45 nowych pojazdów o wartości ponad 3,2 mln zł, przekazano pod koniec grudnia do komend, komisariatów i posterunków Policji na Podkarpaciu. Nowy radiowóz Opel Mokka trafił także do Boguchwały.

To efekt współdziałania władz państwowych i samorządowych. Gmina Boguchwała wspomogła zakup radiowozu kwotą 20 000 zł. Zakup wsparła także Gmina Lubenia, która podlega pod boguchwalski komisariat. Pozostałe środki pochodziły z budżetu państwa, w ramach Programu Modernizacji Policji na lata 2017-2020.

Uroczyste przekazanie odbyło się na placu przed siedzibą Urzędu Marszałkowskiego w Rzeszowie. Wśród zaproszonych gości znaleźli się Marszałek Województwa Podkarpackiego Władysław Ortyl, Wicewojewoda Podkarpacki Piotr Pilch, przedstawiciele samorządów, w tym Burmistrz Boguchwały Wiesław Dronka, a także komendanci miejscy i powiatowi. Pojazdy poświęcił duszpasterz Podkarpackiej Policji i proboszcz Parafii w Kielanówce ks. Marek Buchman.

Dofinansowanie zakupu nowego radiowozu to kolejny element współpracy samorządu z Policją. W ubiegłym roku na rzecz komisariatu zostały przekazane 4 drukarki, a w poprzednich latach z funduszy gminnych zakupiony został alkomat za kwotę 13 500 zł. Władze samorządowe wsparły także zakończoną w grudniu 2014 roku modernizację boguchwalskiego komisariatu. Środki finansowe w kwocie blisko 230 000 zł zostały przekazane na wykonanie projektu architektoniczno-budowlanego, roboty budowlane oraz wyposażenie w sprzęt kwaterunkowy.

Policja zwiększy liczbę patroli

Krajowa Mapa Zagrożeń Bezpieczeństwa to nowe narzędzie, mające służyć głównie poprawie bezpieczeństwa mieszkańców. Za pomocą interaktywnej strony, mieszkańcy mogą przekazywać informacje o zagrożeniach występujących w okolicy. Następnie Policja będzie te sygnały weryfikować. Jeśli informacje się potwierdzą, Policja wprowadzi je wprost na mapy. Na mapie znajdują się informacje m.in. o przestępstwach najbardziej uciążliwych społecznie.

Policjanci Rewiru Dzielnicowych Komisariatu Policji w Boguchwale, na podstawie zdiagnozowanych oczekiwań społecznych oraz analiz zagrożenia w rejonach służbowych, wytypowali miejsca, które należy objąć szerszym nadzorem. Realizacja działań ma na celu zminimalizowanie lub eliminację zjawisk, których wymiernym efektem będzie zmniejszenie ilości zgłoszeń na Krajowej Mapie Zagrożeń Bezpieczeństwa.

Większe ilości służb patrolowych, służb Komisariatu Policji w Boguchwale, jak również patroli Komendy Miejskiej Policji w Rzeszowie, a w szczególności Wydziału Ruchu Drogowego, zostaną skierowane:

- Miasto Boguchwała, ul. Suszyckich w rejonie bloków 17 i 19 – grupowanie się młodzieży w rejonie bloków w godzinach wieczorowo-nocnych, spożywanie alkoholu i zakłócenia porządku,
- Niechobrz Górny, w szczególności rejon Szkoły Podstawowej nr 2 - nagminne przekraczanie dozwolonej prędkości przez kierujących pojazdami, częste zdarzenia drogowe,
- Zgłobień, w szczególności rejon Szkoły Podstawowej - nagminne przekraczanie dozwolonej prędkości przez kierujących pojazdami, częste zdarzenia drogowe.

Źródło i fot. www.policja.pl,
KP Boguchwała

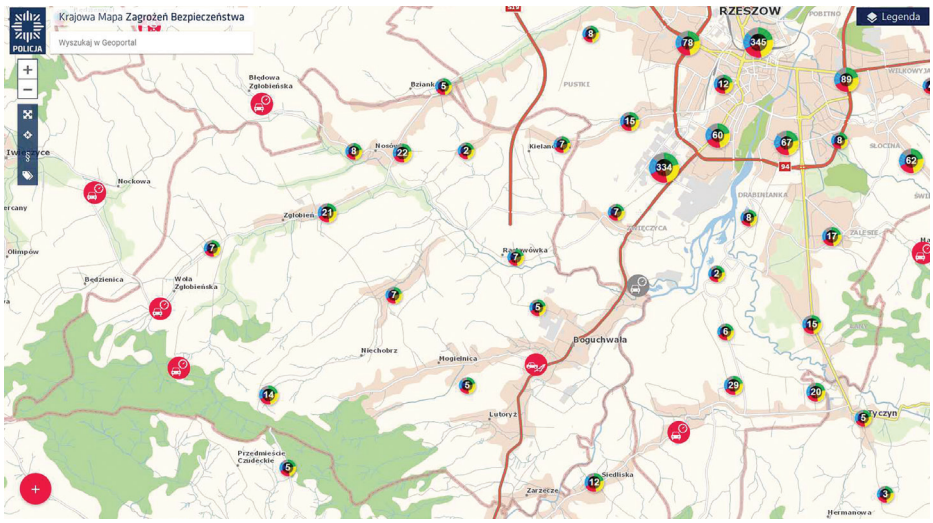

UWAGA! Mapa nie służy zgłaszaniu potrzeby pilnej interwencji Policji. W tego typu przypadkach należy korzystać z numerów alarmowych 112, 997.

Żłobek w Racławówce otwarty

29 grudnia w Racławówce odbyło się uroczyste otwarcie nowego żłobka.

Poświęcenia w obecności władz samorządowych Gminy Boguchwała - burmistrza Wiesława Dronki i zastępcy burmistrza Ewy Śliwy oraz zaproszonych gości dokonał proboszcz parafii Racławówka-Zabierzów ks. Józef Opaliński. Jest to już trzecia tego typu placówka na terenie gminy.

W żłobku o powierzchni ponad 170 m² znalazło się 26 miejsc dla dzieci. Placówka została wyposażona w nowe meble i sprzęt AGD oraz certyfikowane zabawki. Całkowity koszt inwestycji, współfinansowanej z „Resortowego programu instytucji opieki nad dziećmi w wieku do lat 3 MALUCH plus - edycja 2017", to blisko 559 tys. zł.

Żłobek w Racławówce jest prowadzony przez wyłonioną w konkursie Akademię Maluszka Słodki Bobasek s. c. Informacje dotyczące rekrutacji do udzielane są pod nr telefonu: 667 305 003, 695 761 799.

UM

Inauguracyjna sesja Miejskiej Rady Seniorów drugiej kadencji

31 stycznia w Sali Konferencyjnej Urzędu Miejskiego w Boguchwale odbyła się pierwsza sesja Miejskiej Rady Seniorów drugiej kadencji.

Akty powołania na radnych wręczył burmistrz Wiesław Dronka. W inauguracyjnym posiedzeniu wzięli udział także zastępca burmistrza Ewa Śliwa i Przewodniczący Rady Miejskiej Wiesław Kąkol.

Miejska Rada Seniorów została powołana do życia z inicjatywy burmistrza Wiesława Dronki we wrześniu 2014 roku. Celem działania Rady jest integracja, wspieranie i reprezentowanie środowiska seniorów poprzez współpracę z władzami gminy, przedstawianie propozycji zadań i działań na rzecz seniorów, wydawanie opinii i formułowanie wniosków służących rozwojowi działalności samorządu na rzecz seniorów, zgłaszanie uwag do aktów prawa miejscowego, wspieranie wszelkich form aktywności seniorów, działania na rzecz umacniania międzypokoleniowych więzi społecznych oraz upowszechnianie wiedzy o potrzebach, prawach i możliwościach osób starszych.

W trakcie pierwszej, trzyletniej kadencji Miejska Rada Seniorów spotkała się na 15 sesjach. Rada, w ramach wydzielonych z budżetu gminy środków, wsparła m.in. organizację spotkań seniorów, wycieczek, wyjazdów do kina i teatru. W wymienionych inicjatywach uczestniczyło ponad 3000 osób.

Podczas inauguracyjnej sesji odbyły się wybory Prezydium Rady. Przewodniczącym został pan Ryszard Miłek, a wiceprzewodniczącą pani Genowefa Bieda.

SKŁAD RADY:

Przewodniczący - Ryszard Miłek, Wiceprzewodnicząca - Genowefa Bieda, Członkowie - Marta Błażej, Zofia Kaszuba, Ewa Pączek, Zofia Rałowska, Aleksandra Sikora, Władysław Kotowicz, Józef Tobiasz.

UM

Gmina Boguchwała ponownie w czołówce gmin Podkarpacia

Gmina Boguchwała zajęła drugie miejsce w plebiscycie Nowin „Złota Setka Gmin Podkarpacia 2017".

W dziesiątej edycji rankingu gminy zostały podzielone na trzy grupy: miejskie, miejsko-wiejskie i wiejskie. Samorządy były oceniane na podstawie analizy dochodów i wydatków ogółem oraz w przeliczeniu na jednego mieszkańca. Autor rankingu, Krzysztof Kaszuba, przedstawiciel Polskiego Towarzystwa Ekonomicznego w Rzeszowie oraz Małopolskiego Instytutu Gospodarczego, pod lupę brał również liczbę podmiotów gospodarczych, zatrudnienie, czy poziom inwestycji. - *Nagrody w tym plebiscycie są wynikiem twardych danych statystycznych i każdego roku widać w nich jedno: kto jest silny kapitałowo i lokalizacyjnie, zawsze znajduje się w czołówce* - podkreślał Krzysztof Kaszuba. Najlepszą gminą miejsko-wiejską zostało Lesko, a na drugim i trzecim miejscu eksperci umieścili Boguchwałę i Ustrzyki Dolne. W ubiegłorocznej edycji nasza gmina zajęła 3. miejsce.

Uroczysta gala odbyła się w 14 grudnia 2017 roku w sali kolumnowej Podkarpackiego Urzędu Wojewódzkiego w Rzeszowie. Statuetkę oraz dyplom odebrał Burmistrz Boguchwały Wiesław Dronka. Laureatom rankingu gratulowała wojewoda podkarpacki Ewa Leniart.

Kategoria „gmina miejsko-wiejska":
1.Lesko 2.Boguchwała 3. Ustrzyki Dolne

Fot. UM, nowiny24; szczegóły: www.nowiny24.pl

Zmiana organizacji ruchu w Lutoryżu

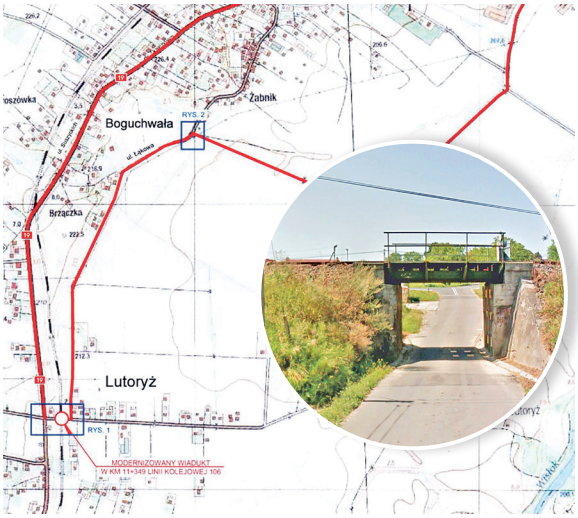

Przedsiębiorstwo Budowalne STALMOST Sp. z o.o., wykonawca przebudowy obiektu w km 11,349 linii kolejowej nr 106 (wiadukt kolejowy w Lutoryżu), w ramach inwestycji PKP PKP Polskie Linie Kolejowe S.A. „Rewitalizacja linii kolejowej nr 106 na odcinku Boguchwała - Czudec", zawiadamia o wprowadzeniu tymczasowej organizacji ruchu na drodze gminnej nr 108190R w Lutoryżu od 24 stycznia 2018 roku. Przewidywany termin przywrócenia istniejącej organizacji ruchu to 31 marca 2018 roku.

Źródło: Stalmost / Zespół ds. Zarządzania Infrastrukturą, fot. Google, Stalmost

Wyborco! Sprawdź, czy jesteś w rejestrze wyborców!

Przeprowadzałeś się lub wyjeżdżałeś z Polski? Wyjechałeś ze swojej miejscowości na studia lub do pracy? Zmieniałeś adres zamieszkania albo zameldowania? Upewnij się, że jesteś wpisany do rejestru wyborców tam, gdzie teraz mieszkasz!

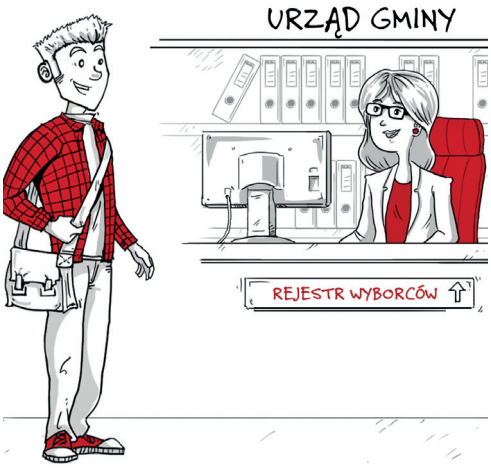

Jeśli Twojego nazwiska nie ma w rejestrze wyborców, to nie będziesz mógł głosować w nadchodzących wyborach samorządowych.

Rejestr wyborców to lista osób z prawem do głosowania w danej gminie. Jeżeli masz stałe zameldowanie, to znaczy, że Twoje nazwisko jest w rejestrze wyborców w gminie, w której jesteś zameldowany. Będziesz mógł oddać głos. Jeśli jednak jesteś zameldowany na pobyt czasowy, albo w ogóle nie masz meldunku, to nie ma Cię w rejestrze wyborców i nie będziesz mógł głosować w wyborach.

Co masz zrobić?

Złóż wniosek o wpisanie do rejestru wyborców w gminie, w której mieszkasz. Sprawdź już dziś w swoim urzędzie gminy czy jesteś w rejestrze wyborców. Więcej informacji na stronie www.pkw.gov.pl oraz na kanałach Państwowej Komisji Wyborczej i Krajowego Biura Wyborczego w serwisach społecznościowych.

Źródło: PKW

Przedsiębiorco, załóż Profil Zaufany już dziś!

Profil Zaufany to bezpłatne narzędzie, dzięki któremu można załatwić sprawy urzędowe bez wychodzenia z domu, online w serwisach administracji publicznej. Warto założyć go jak najszybciej - przede wszystkim już teraz powinni to zrobić przedsiębiorcy.

Od 1 stycznia najmniejsi przedsiębiorcy - płatnicy VAT, zatrudniający do 10 osób, o obrotach nieprzekraczających 2 mln euro rocznie (także prowadzący jednoosobowe działalności gospodarcze) - najpóźniej do 26 lutego 2018 roku po raz pierwszy muszą wysłać do systemu Ministerstwa Finansów Jednolity Plik Kontrolny (JPK_VAT). JPK_VAT przesyła się wyłącznie elektronicznie.

Z Profilem Zaufanym na pewno Ci się uda

JPK_VAT to zestaw informacji o operacjach gospodarczych przedsiębiorcy za dany okres. Przesyła się go wyłącznie w wersji elektronicznej. Dane pobierane są bezpośrednio z systemów finansowo-księgowych przedsiębiorstwa. JPK posiada określony układ i format (schemat xml), który ułatwia jego przetwarzanie.

Do prawidłowego złożenia i wysłania Jednolitego Pliku Kontrolnego potrzebny jest certyfikat kwalifikowany lub Profil Zaufany (eGO). JPK trzeba też uwierzytelnić. Więcej o JPK – TUTAJ.

Mikroprzedsiębiorcy, którzy nie chcą mieć problemów z przesłaniem JPK_VAT, już dziś powinni bezpłatnie założyć Profil Zaufany. To proste!

Załóż Profil Zaufany już dziś!

Jeżeli przedsiębiorcy już teraz założą Profil Zaufany będą dobrze przygotowani do wysyłki pierwszego JPK_VAT. Profil Zaufany da im gwarancję łatwego, szybkiego i bezpiecznego wysłania pliku JPK_VAT.

Jak to zrobić?

Profil Zaufany można założyć na dwa sposoby:

1. Przez internet za pośrednictwem bankowości elektronicznej. W tej opcji Profil Zaufany można założyć i potwierdzić w pełni online, 24h/7 dni w tygodniu. Warunek? Posiadanie konta w tych bankach: PKO Bank Polski SA, Bank Zachodni WBK, Bank Pekao, mBank, ING Bank Śląski, Millennium Bank lub konto na platformie Envelo.

Za pomocą konta bankowego szybko i bezpiecznie można założyć i potwierdzić Profil Zaufany. Chodzi o to, że dane w banku są wiarygodne (zostały uwierzytelnione podczas zakładania konta). Dlatego każdy - w tym przedsiębiorca - kto zdecyduje się na ten sposób założenia Profilu Zaufanego, nie musi już potwierdzać ich osobiście w urzędzie.

- **Krok 1:** Wypełnij formularz o założenie Profilu Zaufanego w systemie bankowości elektronicznej.
- **Krok 2:** Operację potwierdź bankowym kodem autoryzacyjnym. Na adres mailowy otrzymasz potwierdzenie założenia Profilu Zaufanego.

2. Przez internet potwierdzając go w Punkcie Potwierdzającym.

- **Krok 1:** Wejdź na stronę www.pz.gov.pl.

- **Krok 2:** Wybierz możliwość założenia Profilu Zaufanego z potwierdzeniem w Punkcie Potwierdzającym.
- **Krok 3:** Wypełnij w internecie wniosek o założenie Profilu Zaufanego
- **Krok 4:** Po założeniu Profilu w internecie należy odwiedzić Punkt Potwierdzający. Jest na to 14 dni od złożenia wniosku.

Na stronie www.pz.gov.pl sprawdź, gdzie znajduje się najbliższy Punkt Potwierdzający. W całej Polsce funkcjonuje prawie 1500 takich Punktów. To m.in. urzędy skarbowe, inspektoraty ZUS, banki, urzędy miejskie, czy wojewódzkie. Pełna lista punktów potwierdzających - TUTAJ.

Do czego jeszcze przydaje się Profil Zaufany?

Dzięki Profilowi Zaufanemu można m.in.:

Składać i sprawdzać dokumenty rozliczeniowe w ZUS i US,

Złożyć wniosek o rejestrację działalności gospodarczej,

Zgłosić utratę dokumentu tożsamości,

Wystąpić o Europejską Kartę Ubezpieczenia Zdrowotnego,

Załatwić sprawy urzędowe dla swojej rodziny: becikowe, świadczenia rodzicielskie, Karta Dużej Rodziny, Świadczenie o Funduszu Alimentacyjnym,

Uzyskać odpis aktu stanu cywilnego,

Dziesiątki innych spraw.

Dlatego: przedsiębiorco, załóż Profil Zaufany już dziś! Więcej informacji na stronie www.pz.gov.pl.

Źródło: Ministerstwo Cyfryzacji

Wspólnie powitaliśmy Nowy Rok na Rynku Miejskim

Licznie zgromadzeni mieszkańcy gminy oraz goście powitali Nowy 2018 Rok na Rynku Miejskim w Boguchwale. Oprócz przywitania Nowego Roku świętowano także 10 rocznicę odzyskania przez Boguchwałę praw miejskich.

Uczestnicy boguchwalskiego Sylwestra mogli liczyć na świetną zabawę z Mateuszem Mijalem, pełną temperamentu Etną oraz zespołem Kordian. O północy Burmistrz Boguchwały Wiesław Dronka oraz Przewodniczący Rady Miejskiej Wiesław Kąkol złożyli wszystkim mieszkańcom noworoczne życzenia, a dla każdego dorosłego uczestnika została przygotowana symboliczna lampka szampana.

Sylwestrową zabawę zakończył pokaz sztucznych ogni oraz zabawa z DJ-em. W trakcie imprezy można było skosztować ciepłych dań przygotowanych przez Stowarzyszenie Krzewienia Kultury Zespół Pieśni i Tańca Kompanija.

Burmistrz Boguchwały oraz Dyrektor Miejskiego Centrum Kultury w Boguchwale pragną podziękować Stowarzyszeniu Krzewienia Kultury Zespół Pieśni i Tańca Kompanija, Ochotniczej Straży Pożarnej w Boguchwale, Ochotniczej Straży Pożarnej w Niechobrzu, Ochotniczej Straży Pożarnej w Racławówce, PKS Rzeszów, Policji i służbom ratunkowym, Stowarzyszeniu Emerytów i Rencistów Aktywny Senior Gminy Boguchwała oraz wszystkim osobom zaangażowanym w organizację Sylwestra w Boguchwale.

Dziękujemy także patronom medialnym: TVP3 Rzeszów, Radio Wawa, Radio Via, Gazecie Codziennej Nowiny oraz portalowi nowiny24.pl.

Źródło, fot. UM

RZECZPOSPOLITA POLSKA

AKT
NADANIA STATUSU MIASTA

RADA MINISTRÓW

Z DNIEM 1 STYCZNIA 2008 R.

NADAJE

MIEJSCOWOŚCI BOGUCHWAŁA W WOJEWÓDZTWIE PODKARPACKIM STATUS MIASTA

ROZPORZĄDZENIEM RADY MINISTRÓW Z DNIA 24 LIPCA 2007 R.
W SPRAWIE USTALENIA GRANIC NIEKTÓRYCH GMIN I MIAST ORAZ NADANIA MIEJSCOWOŚCIOM STATUSU MIASTA,
DZ. U. Z 2007 R. NR 136, POZ. 961

WARSZAWA 1 STYCZNIA 2008 R.

10 lat temu Boguchwała odzyskała prawa miejskie

1 stycznia 2008 roku, po 236 latach, Boguchwała odzyskała prawa miejskie.

Boguchwała prawa miejskie posiadała już w latach 1728-1772. W połowie XVII wieku wieś Piotraszówkę przejęli Ustrzyccy, po nich Urbańscy, a następnie Lubomirscy. Teodor Lubomirski, po śmierci starszego brata Franciszka, otrzymał w 1721 roku rozlegle dobra łańcuckie, a drogą kupna stopniowo nabył duży kompleks dóbr z ośrodkiem w Piotraszówce (1724 rok), gdzie zaplanował utworzenie kolejnego gniazda rodowego.

Według przekazów w życiu magnata dosyć nieoczekiwanie nastąpiła zdecydowana zmiana, w ramach której książę wybudował trzy świątynie. Dzięki temu powstały kościoły w Zabierzowie i Zgłobniu, a ostatni w Piotraszówce. Kończąc budowę fundator padł na kolana i z wielką ulgą i radością wypowiedział słowa: „Bogu dzięki". Postawa Lubomirskiego bardzo wzruszyła jej mieszkańców. Od tej pory Piotraszówkę coraz częściej nazywano „Bożachwała".

Nazwa Boguchwała została urzędowo nadana i zatwierdzona przez króla Augusta II Mocnego w 1728 roku. Władca ten nadał Boguchwale prawa miejskie IV kategorii wraz z możliwością organizowania jarmarków. Książę Lubomirski z posiadanych majętności, w skład których wchodziła Boguchwała, Lutoryż, Zgłobień, Błędowa, Nosówka, Wola Zgłobieńska, starał się z nich uczynić organizm konkurencyjny dla Rzeszowa. Z jego inicjatywy w latach 1725-1729 na bazie murów stojącego ówcześnie dworu wybudowano okazały pałac wzorowany na rezydencji wilanowskiej oraz nowy rokokowy kościół i plebanię. Po śmierci Teodora w 1745 roku majątek odziedziczył jego syn Kasper, który w 1763 roku sprzedał Boguchwałę generałowi wojsk koronnych Pawłowi Starzyńskiemu. Niestety, w ramach I rozbioru Polski w 1772 roku, władze austriackie królewską decyzję unieważniły, odbierając Boguchwale prawa miejskie.

Na mocy rozporządzenia Rady Ministrów z dnia 24 lipca 2007 roku, 1 stycznia 2008 roku Boguchwała na nowo uzyskała prawa miejskie, stając się 892 miastem na mapie Polski. Warunkiem uzyskania praw miejskich było zamieszkiwanie miejscowości przez co najmniej 3 000 mieszkańców. Ponadto 2/3 mieszkańców przyszłego miasta musiało pracować poza rolnictwem, a miejscowość musiała mieć charakter miejsko-usługowy. Boguchwała spełniła te warunki z naddatkiem - cechy funkcjonalno-przestrzenne wykazywały jej miejski charakter, była zamieszkiwana przez 5535 osób, z czego 90% utrzymywała się z działalności pozarolniczej. Dodatkowo mieszkańcy zarówno Boguchwały, jak i gminy w przeprowadzonych konsultacjach opowiedzieli się za nadaniem Boguchwale statusu miasta.

W bieżącym roku zaplanowano wiele wydarzeń związanych z obchodami 10-lecia odzyskania praw miejskich na czele z Dniami Boguchwały 2018. Zaplanowano także wydarzenia kulturalne, sportowe i edukacyjne. Więcej informacji już wkrótce na stronie internetowej www.boguchwala.pl.

UM

Orszak Trzech Króli przeszedł w Boguchwale

6 stycznia obchodziliśmy uroczystość Objawienia Pańskiego, w tradycji znaną jako Święto Trzech Króli. Od 8 lat na ulicach polskich miast organizowane są Orszaki Trzech Króli. W tym roku orszaki przeszły ulicami ponad 600 miejscowości, w tym w Boguchwale.

Organizowany przez Miejskie Centrum Kultury i Parafię św. Stanisława orszak rozpoczął się na parkingu przy kościele w Boguchwale. Licznie zgromadzeni mieszkańcy gminy, przedstawiciele władz samorządowych na czele z Burmistrzem Boguchwały Wiesławem Dronką, zastępcą burmistrza Ewą Śliwa oraz Przewodniczącym Rady Miejskiej Wiesławem Kąkolem, wyposażeni w orszakowe korony i śpiewniki, po przejściu przez teren zespołu pałacowo-parkowego, wspólne kolędowanie zakończyli w Rynku Miejskim.

W hali wystawienniczej odbył się koncert kolęd w wykonaniu uczestników warsztatów muzycznych Miejskiego Centrum Kultury w Boguchwale, zespołu Buen Camino z Boguchwały, zespołu Projekt Kolęda z Boguchwały oraz Zespołu Pieśni i Tańca LUBENKA z Lubeni.

Źródło, fot. UM

70 lat Chóru „Deo Gloria"

Działający przy Miejskim Centrum Kultury w Boguchwale Chór „Deo Gloria" w niedzielę 14 stycznia świętował 70-lecie działalności artystycznej.

Chór „Deo Gloria" z Boguchwały powstał w okresie międzywojennym (lata trzydzieste XX wieku). Po drugiej wojnie światowej staraniem księdza Stefana Pelca chór został reaktywowany. Chór występuje podczas obchodów świąt państwowych z repertuarem pieśni patriotycznych oraz z pieśniami sakralnymi podczas uroczystości kościelnych na terenie gminy, województwa i kraju, a także za granicą - we Lwowie, Krzemieńcu na Ukrainie, Ołomuńcu w Czechach, czy Kiten w Bułgarii. Obecny skład chóru reprezentuje już trzecie pokolenie. Dyrygentem od 1990 roku jest Mieczysław Biały.

Obchody jubileuszu rozpoczęła msza święta w kościele parafialnym w Boguchwale. Następnie, w Miejskim Centrum Kultury w Boguchwale, odbył się koncert, gdzie oprócz jubilatów zaprezentowały się zaprzyjaźnione chóry „Gaudium" z Mogielnicy, „Risoluto" ze Zgłobnia i „Benedictus" z Czudca. Wieczór obfitował w piękne i wzruszające chwile, byli i obecni chórzyści wspominali czasy powstania zespołu, jego występy oraz sukcesy. Gratulacjom i życzeniom nie było końca. Wraz z chórzystami, ich najbliższymi oraz melomanami, jubileusz świętowali

Burmistrz Boguchwały Wiesław Dronka, zastępcy burmistrza Ewa Śliwa i Jerzy Opaliński, Przewodniczący Rady Miejskiej w Boguchwale Wiesław Kąkol oraz Sekretarz Gminy Krzysztof Lassota. Mieczysław Biały otrzymał z rąk burmistrza Wiesława Dronki gratulacje, życzenia oraz pamiątkowy dyplom. Uhonorowany został także najstarszy chórzysta Władysław Ziemba.

Wybory Patrona Szkoły w Woli Zgłobieńskiej

26 stycznia w Szkole Podstawowej w Woli Zgłobieńskiej odbyły się wybory Patrona szkoły. W głosowaniu brali udział uczniowie, nauczyciele, pracownicy szkoły, rodzice, absolwenci oraz mieszkańcy miejscowości.

Głosy oddawano na jednego spośród pięciu kandydatów wyłonionych według ustalonej procedury zawartej w regulaminie wyborów. Kandydatami byli: Janusz Korczak, Adam Mickiewicz, ks. Jerzy Popiełuszko, Maria Skłodowska-Curie, Stanisław Wyspiański. Wybory poprzedzone zostały działaniami zespołu koordynującego do spraw nadania imienia szkole w składzie: Elżbieta Pięs - przewodnicząca, Bogdan Dziedzic - zastępca, Beata Fornal, Anna Lewczak, który opracował plan, regulamin oraz czuwał nad realizacją podjętych zamierzeń. Przeprowadzono akcję informacyjną dotyczącą sylwetek poszczególnych kandydatów. Włączyli się w nią uczniowie, nauczyciele, rodzice przygotowując prezentację życiorysu, dorobku i twórczości postaci. Powołana przez dyrektora szkoły Jana Fularza komisja wyborcza: siostra Ewa Bielecka, Renata Pietrucha - nauczyciele szkoły, Edyta Toś - przewodnicząca Rady Rodziców, Katarzyna Oparowska, Marcel Worosz - przedstawiciele Samorządu Uczniowskiego dbała o prawidłowy przebieg głosowania.

Po zakończeniu wyborów zespół koordynujący, który pełnił funkcję komisji skrutacyjnej, dokonał podliczenia głosów i ogłosił wyniki. Kandydatem na Patrona Szkoły Podstawowej w Woli Zgłobieńskiej został Ksiądz Jerzy Popiełuszko.

Dyrektor, Grono Pedagogiczne, Rada Rodziców i Samorząd Uczniowski dziękują wszystkim za zaangażowanie i udział w wyborach.

Źródło i fot. SP Wola Zgłobieńska

Kolejny laur „Perspektyw" dla Liceum w Boguchwale

Fundacja edukacyjna „Perspektywy" już po raz dwudziesty przygotowała ogólnopolski Ranking Szkół Ponadgimnazjalnych - Perspektywy 2018.

Tym razem ocenie poddano 2195 liceów ogólnokształcących. Spośród nich wyłoniono 500 najlepszych.

Zasady Rankingu ustaliła kapituła złożona z przedstawicieli uczelni, dyrektorów okręgowych komisji egzaminacyjnych (OKE) i przewodniczących komitetów głównych olimpiad. Liceum Ogólnokształcące z Oddziałami Dwujęzycznymi w Boguchwale zostało w jubileuszowym dwudziestym rankingu sklasyfikowane na osiemnastej pozycji w województwie podkarpackim. W odniesieniu do liceów rzeszowskich, LOB ustępuje tylko czterem szkołom.

O pozycji boguchwalskiej szkoły w Ogólnopolskim Rankingu Liceów 2018 zadecydowały maturalne wyniki uzyskane z przedmiotów obowiązkowych i dodatkowych oraz sukcesy w olimpiadach, w tym międzynarodowych. Procentowo największy udział w określeniu pozycji szkoły w rankingu mają wyniki uzyskiwane z przedmiotów rozszerzonych wybieranych samodzielnie przez uczniów.

Laur 2018, jest już trzecim tego typu wyróżnieniem przyznanym Liceum w Boguchwale, potwierdza on godną zaufania jakość kształcenia na jaką mogą liczyć wszyscy uczniowie.

Źródło: LOB

Współpraca szkół
ze Zgłobnia i Dusseldorfu

Uczniowie klas 5,6 oraz 7 Szkoły Podstawowej im. Kardynała Stefana Wyszyńskiego w Zgłobniu mają wyjątkową okazję zaprzyjaźnić się z rówieśnikami z Niemiec.

Od początku grudnia 2017 roku wymieniają listy z uczniami Rueckert Gymnasium w Dusseldrofie - międzynarodowej szkoły, do której uczęszczają dzieci z aż 74 krajów.

Każdy uczeń zgłobieńskiej szkoły ma swojego „przyjaciela korespondencyjnego", z którym wymienia listy napisane w języku angielskim. Dzieci już sporo dowiedziały się o pochodzeniu, hobby i rodzinach swoich kolegów i koleżanek z Niemiec, Francji, Ukrainy, Turcji, Iranu, Albanii, Syrii, Rosji i wielu innych krajów. Zarówno uczniowie ze Zgłobnia, jak i uczniowie z Dusseldorfu z niecierpliwością czekają, a także z przyjemnością odpisują na listy - to dla nich nie tylko lekcja angielskiego, ale także możliwość zaznajomienia się z innymi kulturami.

Życzymy ciekawej korespondencji i treningu językowego, a także udanych znajomości, które będą trwały latami!

Źródło: SP Zgłobień

Dzień Babci i Dziadka

W Szkole Podstawowej nr 2 w Niechobrzu przywiązuje się wielką wagę do rozwijania i umacniania więzi rodzinnej. W cel ten wpisała się uroczystość organizowana z okazji Dnia Babci i Dziadka, która od kilkunastu już lat zakorzeniła się w tradycji szkoły, a w tym roku odbyła się 24 stycznia. Przybyło na nią liczne grono seniorów z całej wsi, a nawet babcie i dziadkowie, którzy mieszkają w innych miejscowościach. Na atrakcyjny program artystyczny złożyły się piosenki, tańce i wiersze. Wnuczęta dziękowały swoim ukochanym babciom i dziadkom za najpiękniejsze chwile dzieciństwa, troskliwość, opiekuńczość i wielkie serce. Całość programu artystycznego zakończyło wyśpiewane przez wszystkie dzieci „Sto Lat". Słowa te wywołały wzruszenie i łzy w oczach szanownych gości. Po występach zaproszono ich na wspólne spotkanie przy herbatce i ciasteczkach. Dziadkowie nie kryli swego zadowolenia i szczęścia.

Na stałe w kalendarz uroczystości przedszkolnych Dzień Babci i Dziadka wpisał się w Przedszkolu Publicznym w Boguchwale. Dziadkowie to niezastąpiony skarb dla wnuków bo oni czynią dzieciństwo udanym i szczęśliwym. To oni swoją mądrością, doświadczeniem i cierpliwością wspierają w wychowaniu swoje wnuki. Dlatego w podzięce za ich wielką miłość w dniach 25 i 26 stycznia odbyły się uroczyste spotkania. Dyrektor Renata Traciak wraz z wychowawczyniami witała ciepłymi słowami szanownych gości, dziękując za wsparciu w wychowaniu wnucząt oraz składając im serdeczne życzenia. Zaproszeni seniorzy ze wzruszeniem podziwiali występy najmłodszych. Wnukowie mogli zaprezentować swoje umiejętności podczas występu teatralnego „Kopciuszek", Jasełek, występów w składance tańców ludowych, wierszy i piosenek. Wnukowie zabrali również swoich dziadków w sentymentalną podróż po Europie oraz dyskotekę lat 70- tych. Na koniec wszystkie wnuczęta obdarowały swoich bliskich własnoręcznie wykonanymi upominkami. Dopełnieniem uroczystości były słodkie poczęstunki przygotowanym przez rodziców oraz wspólne tańce i zabawy.

Kalendarz wydarzeń kulturalnych

Marzec:

- 10 marca (sobota) Boguchwała - Gminny Dzień Kobiet (MCK/UM)
- 21 marca (środa) „Egzotyka Azji..." – spotkanie Klubu Podróżnika UAP, ilustrowane wspomnieniami Grażyny Szczygielskiej z podróży do Korei Północnej, Wietnamu i Sri Lanki, godz. 16.00 (GBP)
- 23 marca (piątek) Niechobrz - Gminna droga krzyżowa (LOK Razem/Parafia Niechobrz)
- 25 marca (niedziela) Boguchwała - Jarmark wielkanocny (MCK/GBP)
- 25 marca (niedziela) Niechobrz - Misterium (LOK Razem/Parafia Niechobrz)

Gminne Obchody Dnia Kobiet

10 marca 2018 r. godz. 16:00
Sala Widowiskowa MCK
w Boguchwale
ilość miejsc ograniczona
zaproszenia do odbioru
w ośrodkach kultury

Poetycka biesiada w Racławówce

„Zatrzymaj nieuchwytną chwilę. Stań oko w oko ze szczęściem
Między myślą a słowem - znajdź czas dla siebie"

8 grudnia z inicjatywy Gminnej Biblioteki Publicznej - filii w Racławówce, odbyło się niezwykłe spotkanie poetyckie. Swoją poezję prezentowała Celina Depa - mieszkanka Racławówki.

Poetka zadebiutowała już w lipcu 2001 roku na łamach Wiadomości Boguchwalskich. Wiersze Celiny Depy dotykają codzienności, zatrzymują chwile warte uwagi. Liryka refleksyjna przeważa w pięciu tomikach a najnowszy z nich, który poetka zatytułowała „Filiżanka doświadczeń" posiada przepiękne grafiki, które wykonała pod wpływem przeczytanych wierszy jej synowa Justyna Bartoń Depa. Można było równocześnie podziwiać wystawę grafiki Justyny.

Poetka opowiadała o swojej twórczości, o tym kiedy odkryła u siebie talent poetycki, przeczytała kilka swoich wierszy, między innymi wiersz napisany na okoliczność śmierci naszego Wielkiego Papieża - Jana Pawła II. Poezję Celiny przepięknie wyśpiewał rzeszowski bard - Wojciech Miśków-Vart, który sam napisał muzykę do jej utworów. Prawdziwą niespodzianką była amatorska „energetyczna kapela", która umilała czas wszystkim uczestnikom tego wydarzenia.

Wśród licznie zgromadzonych gości swoją obecności zaszczycili przedstawiciele władz samorządowych - zastępca burmistrza Ewa Śliwa i zastępca burmistrza Jerzy Opaliński oraz dyrektor Lokalnego Ośrodka Kultury „Wspólnota" Małgorzata Kot, przedstawiciele ZLP-o Rzeszów: Adam Decowski, Marta Świderska- Pelinko - poetka, pisarka, tłumaczka, Nina Ataman-Gąsiewicz, Zdzisława Górska, Jerzy Stefan Nawrocki oraz słowacki poeta, prozaik i tłumacz Radovan Brenkus. Na spotkanie przybyła także dyrektor szkoły z Nowego Borku Agnieszka Pietrucha oraz

bibliotekarka i nauczyciel plastyki Ewa Gawińska. Obecna była również radna miasta Rzeszowa Danuta Solarz oraz przewodniczący Związków Zawodowych NSZZ „Solidarność" Rzeszowski Zakład Energetyczny - Edmund Myszka, koleżanki i koledzy Celiny z pracy, ze szkoły, jak również sąsiedzi i znajomi.

Gości powitał Damian Drąg - dyrektor Gminnej Biblioteki Publicznej w Boguchwale, który podziękował poetce za zorganizowanie tak sympatycznej uroczystości, autorce grafik Justynie Bartoń-Depie oraz Wojciechowi Miśków, który śpiewał utwory Celiny - wręczając każdemu z nich upominki - wydawnictwa GBP w Boguchwale. Poetycka biesiada w niezwykle sympatycznej atmosferze, przy dobrej kawie lub herbacie oraz słodkim co nieco, trwała a poetka dosłownie utonęła „śród kwiatów powodzi".Na koniec można było zakupić tomiki poezji oraz otrzymać autograf i wpisać się do pamiątkowej Kroniki poetki.

Dyrekcja oraz pracownicy Gminnej Biblioteki Publicznej w Boguchwale wyrażają serdeczne podziękowanie pani Celince za wspaniałe spotkanie! *Halina Kuleta*

Spektakl „Józef Błogosławiony" na inauguracji VIII semestru Uniwersytetu Aktywni Plus w Boguchwale

Dzięki wsparciu Uniwersytetu Trzeciego Wieku przy Uniwersytecie Rzeszowskim, w poniedziałek 5 lutego w Miejskim Centrum Kultury w Boguchwale został zainaugurowany już VIII semestr boguchwalskiego Uniwersytetu Aktywni Plus.

Spektakl „Józef Błogosławiony" został z tej okazji wystawiony dla mieszkańców miasta i gminy pod patronatem burmistrza Boguchwały Wiesława Dronki i Gminnej Biblioteki Publicznej w Boguchwale przez Teatr Scena Propozycji Uniwersytetu Rzeszowskiego.

Widowisko oparte na książce księdza Jana Krawca, opowiadające o życiu, działalności i męczeńskiej śmierci w obozie Auschwitz księdza Józefa Kowalskiego, stworzyli: reżyser i autor scenografii Janusz Pokrywka, reżyser ruchu Bernadetta Wojtuń – Sikora, oraz asystent reżysera Joanna Sitarz. Na scenie wystąpili: Anna Demczuk, Jolanta Nord, Karolina Patruś, Joanna Sitarz, Paulina Zając, Czesław Drąg, Rafał Jedynak, Jan Wolski, Wojciech Wota i Radosław Wyskiel. Wydarzenie zgromadziło liczną widownię, zaabsorbowało uwagę widzów i zebrało wiele pozytywnych komentarzy. Źródło GBP, fot. UM

Hej kolęda, kolędą!

W piątek 12 stycznia w Szkole Podstawowej w Woli Zgłobieńskiej rozbrzmiewały kolędy i pastorałki śpiewane przez zgromadzonych na uroczystym III Konkursie „Rodzinne Kolędowanie".

W świątecznie udekorowanej sali gimnastycznej przybyłych uczestników konkursu, zaproszonych gości i uczniów wraz z rodzinami powitał dyrektor szkoły Jan Fularz. Prezentacje przygotowanych

utworów oceniała Komisja Konkursowa w składzie: siostra Ewa Bielecka OV, Małgorzata Kot - dyrektor Lokalnego Ośrodka Kultury „Wspólnota" w Zgłobniu, Renata Pietrucha - nauczyciel edukacji wczesnoszkolnej oraz Piotr Kobyłecki - przedstawiciel Rady Rodziców.

Po wysłuchaniu wszystkich wokalistów komisja postanowiła przyznać nagrody:

I miejsce - Karolina Borek, Klaudia Borek II miejsce - Aniela Być, Maja Kurc, Katarzyna Być III miejsce - Julia Kicińska, Julia Wójcik

Laureaci otrzymali nagrody, a każdy uczestnik konkursu pamiątkowy dyplom i słodki upominek. Wieczór upłynął w radosnej, świątecznej atmosferze przy dźwiękach kolęd i pastorałek śpiewanych, zarówno przez rodzinne zespoły, jak i wszystkich obecnych na uroczystości. Dodatkową atrakcją rodzinnego kolędowania był występ instrumentalistów ze Stowarzyszenia Sportowo-Turystycznego „Lubcza".

Koordynatorami konkursu były Elżbieta Pięs i siostra Ewa Bielecka OV. Patronat medialny sprawowało „Via" Katolickie Radio Rzeszów.

Źródło i fot. SP Wola *Zgłobieńska*

W Szkole Podstawowej im. Jana Pawła II w Mogielnicy zorganizowany został środowiskowy wieczór kolęd pt. „Mogielnickie kolędowanie po raz trzeci".

W wieczornym koncercie kolęd, w którym udział wzięli zastępca burmistrza Ewa Śliwa, Przewodniczący Rady Miejskiej Wiesław Kąkol oraz ks. proboszcz Stanisław Zimny, a także rekordowo liczna zgromadzona publiczność wystąpili: nauczyciele i pracownicy szkoły, uczniowie kl. I-III, rodzice i dzieci z kl. V, przedstawiciele LKS Grom Mogielnica z sekcją

młodzieżową, Koło Gospodyń Wiejskich, schola dziecięca „Promyczki Boże", Chór „Gaudium" wspomagany przez Chór „Deo Gloria", Ochotnicza Straż Pożarna w Mogielnicy, młodzieżowy zespół muzyczny „Mimo wszystko" oraz Orkiestra Dęta z Mogielnicy.

Organizatorzy spotkania pragną podziękować wszystkim występującym oraz obecnym na wieczorze kolęd za przyjęcie zaproszenia oraz stworzenie niepowtarzalnej atmosfery wspólnej kolędy, a także Radzie Rodziców szkoły za wszelką okazaną pomoc przy organizacji imprezy i przygotowanie poczęstunku.

Źródło: SP Mogielnica, fot. UM

14 stycznia mieszkańcy Kielanówki licznie zebrali się na sali gimnastycznej Zespołu Szkół, by po raz kolejny obejrzeć przedstawienie jasełkowe w wykonaniu uczniów.

Najpierw wystąpiły przedszkolaki: pięciolatki i sześciolatki. Pod kierunkiem Katarzyny Betlei zaprezentowały układ muzyczno-ruchowy pt. „Oczekiwanie". Następnie uczniowie z kółka teatralnego pokazali inscenizację „1:0 dla Nieba" w połączeniu z tradycyjnymi jasełkami. Przedstawienie wzbogacone o elementy radosnego humoru niosło moralne przesłanie o potrzebie miłości, dzielenia się dobrem, okazywania bliźnieniu szacunku i życzliwości. Ten spektakl wyreżyserowała Bogumiła Żyracka. Całość została urozmaicona kolędami i pastorałkami, które zaśpiewały dziewczęta z klasy IV, V i VI przygotowane przez Annę Polak. Na gitarze akompaniował Sebastian Bełz. Piękną scenografię stworzyła Bożena Tereszkiewicz oraz Franciszek Kloc. Po spektaklu wszyscy aktorzy zostali nagrodzeni przez publiczność gromkimi brawami.

K. Bać

W Szkole Podstawowej im. ks. Czesława Przystasia w Lutoryżu na wspólnym kolędowaniu zebrali się uczniowie, rodzice, dziadkowie i wszyscy miłośnicy polskich tradycji kolędowych.

Po obejrzeniu jasełek, których akcja toczyła się we współczesnym polskim domu, rozpoczęli śpiew. Kolędującym

akompaniował zespół muzyczny w składzie: Urszula i Andrzej Mozgałowie z córką Marysią - uczennicą szkoły, Mateusz Wilk oraz Sebastian Martoń - absolwent szkoły w Lutoryżu.

Wspólny śpiew łączy, a dźwięki kolęd i kolorowe światełka choinek, zaczarowały wszystkich tak, że nie chciało się wracać do domu - podkreślali uczestnicy.

Za nami III Ogólnopolski Turniej Bokserski o Puchar Burmistrza Boguchwały

W sobotę 20 stycznia rozegrany został III Ogólnopolski Turniej Bokserski o Puchar Burmistrza Boguchwały. W hali wystawienniczej Rynku Miejskiego kibice boksu obejrzeli 32 walki.

W ringu zaprezentowali się zawodnicy z 21 klubów z Polski - Podkarpacia, Małopolski, Lubelszczyzny i Śląska oraz mocna grupa ze Słowacji. Honorowym gościem Turnieju był dwukrotny medalista olimpijski Marian Kasprzyk. Podobnie jak i przed rokiem bokserskie zmagania były transmitowane „na żywo" przez portal www.bokser.org. Pojedynki komentował ekspert i sędzia boksu zawodowego Włodzimierz Kromka.

Walki odbyły się we wszystkich kategoriach wiekowych i wagowych. Ponownie najlepszą zawodniczką uznano Natalię Niedobylską z Gwarka Łęczna. Zespół z Łęcznej zwyciężył także w klasyfikacji drużynowej Turnieju. Wybrano także najlepszego zawodnika ze Słowacji Lukasa Jalca. To już drugi tytuł boksera Miko Fit Box. Wśród kadetów najlepszym uznano Stefana Vrabela, a juniorów Dominika Harwankowskiego. Tytuł najlepszego seniora wywalczył zawodnik Wisłoka Rzeszów Mateusz Rudnicki. Pamiątkowe puchary wręczyli zastępca burmistrza Ewa Śliwa oraz Przewodniczący Rady Miejskiej Wiesław Kąkol. Pamiątkowy dyplom od Podkarpackiego Okręgowego Związku Bokserskiego, za wkład w rozwój boksu olimpijskiego, otrzymał Burmistrz Boguchwały Wiesław Dronka.

Organizatorami Turnieju byli: Gmina Boguchwała, Uczniowski Klub Sportowy „Gimnasion" w Boguchwale, Podkarpacki Okręgowy Związek Bokserski, Miejskie Centrum Kultury w Boguchwale. Patronat nad wydarzeniem objął Marszałek Województwa Podkarpackiego oraz Gazeta Codzienna Nowiny, portal nowiny24, TVP3 Rzeszów oraz Polskie Radio Rzeszów, portal *bokser.org*.

Wyniki dostępne na stronie www.boguchwala.pl.

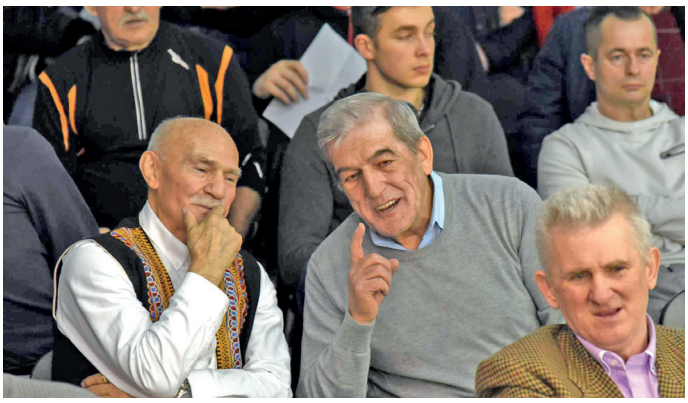

Orszak Trzech Króli

FERIE EDUKACYJNE W BIBLIOTECE W BOGUCHWALE

FERIE NA WESOŁO Z LOK „WSPÓLNOTA"

FERIE W FILIACH GBP

FERIE Z LOK „RAZEM"

FERIE W MCK W BOGUCHWALE